南華日報

SOUTH CHINA DAILY NEWS
49-51 Hollywood Road, Hong Kong
Cable Address "SWENONIS" or 5478
Radio Address "SWENONIS" or 9850
TEL. Editorial Dept. 28284 / Business Dept. 25612 P. O. Box 369

第一七六六號
本日出紙三大張每份售港銀三仙
督印人鄺修滬

社址　香港荷里活道四十九至五十一號
電話　編輯部二八二八四　營業部二五六一二
電報掛號　有線電報五四七八　無線電報九八五〇
郵局信箱　三六九號
定報價目　(均港幣計)
本埠　每月壹元　全年十元
中國內地　每月式元　全年式拾元
外國各埠　每月式元伍角　全年式十伍元
(郵費在內)(報費先惠)
廣告價目表可向營業部索取

香港荷里活道四十九號中國印書館有限公司承印
香港政府特准掛號認爲新聞紙類第一三六號

大華影戲院

即日起映火速定座

美高梅公司特製轟天動地偉大無倫軍備示威壯烈豪俠大名片

空軍大演習

文武全材唯一明星 和理士卑利 領銜主演得意傑作

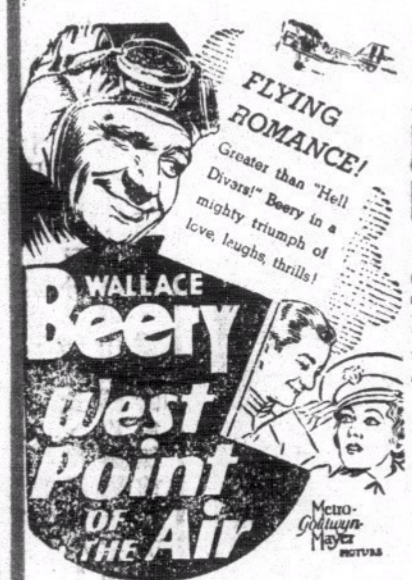

美國本年舉行大操，內容秘密，參觀實難，請看此片空軍表演立體戰術，各式飛機全部出動，浩浩蕩蕩洋洋大觀，乃應時之軍事巨片也

美國政府特許在空軍校內地拍片，並撥飛機三百餘架，空軍三千人參加，犧牲百萬金元，費時六個月方能拍成

千仞高登隻手定危令人毛戴髮立！火焰烟幕機毀人死令觸目驚心！集團降傘明星萬點令人忘形起舞！陣結國號我武維揚令人熱血沸湧！

▲藝術化科學化的政治經濟雜誌
爲研究國際政治經濟文藝的寶藏

中華月報第三卷第八期不日到港

(八月一日出版)

⊙內容特別豐富⊙各書局報攤均有售

●●●●●本港大道中七十四號美美公司代售●●●●●

深圳大戲院

香港大道中四十五號亞民興昌洋服手工奇巧絨料優美

大羅天班

舊曆七月初九晚在本院頭檯

青年英俊　李艷秋　麥炳榮　鄧少秋
　　　　　黃鶴聲　少新權　黃艷儂
藝術鐵軍　王中王　陳醒儂　王晨南

十二日　桃花泣血
十三夜　傾國桃花
十四日　苦鳳鶯憐
十四夜　明珠艷俠

▲點點鐘有車由尖沙咀直達本院三十五分鐘到步▼
※每晚尾車十點返港頭●二●三●三等均有客位※
※每日晨早七點鐘深圳頭車返港※
電話……先撥九一待司機應後叫代搭三零零二

興華電機織布廠

深水埗基隆街式百七十九號

各種新花格布十布保不脫色全用永安紡織公仔線紗愛國諸君幸祈留意光顧無任歡迎

電話 九八七九七

嚧嚧刀片

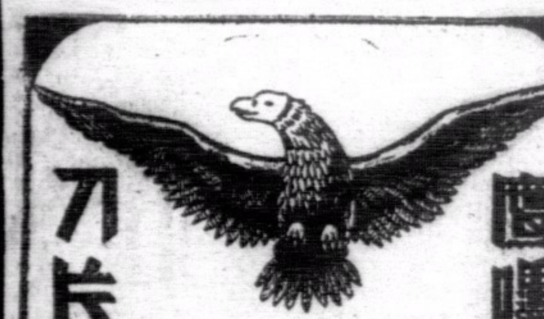

RAZOR BLADES 999

瑞典純鋼製造鋒利無比經久耐用價格極廉……各大公司洋貨店均有發售

每包十片售價毫半

總經理大利洋行

RONSON WATCHES

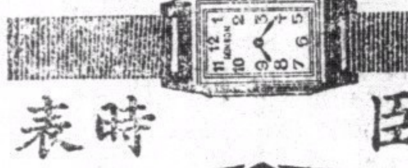

朗臣時表

本行新到大帮時款男女庄RONSON朗臣牌石馬表式式俱備如蒙賜顧無論價值高低皆送

名貴贈品

以酬諸君光顧之雅意

總經理 省港利安鐘表行

皇后大道中一百卅四號 自動電話式一六六一號

上海商業儲蓄銀行

莫干山　牯嶺　北戴河

夏令辦事處開幕

敝行牯嶺莫干山北戴河夏令辦事處業于六月二十日開始營業不論信電滙款均可直接通滙並予避暑諸君特別便利倘購買敝行旅行支票旅行滙信可替代現金到處通用且可免盜竊遺失之弊

廣州十三行
香港雪廠街七號
廣州永漢路

中國旅行社招待所

設備新式　招待週到
房間整潔　飲食衛生

敝社爲便利旅行起見特在國內大都市名勝地點建立設備新式之招待所十餘處如安徽之黃山浙江之金華雪竇河南之開封鄭州陝西之潼關湖南之衡山等處務使行旅一食一宿感覺舒適儼如家庭以後旅行內地不復有困頓之虞矣

廣州太平南路
香港皇后大道中六號一樓
廣州永漢馬路

牯嶺英租借地 共收回四處
協定極爲公允 俟批准後生效

(八月十日南昌電)收回牯嶺英租借地協定、經廬山管理局長蔣志澄、與英總領事歐斯爵字後、現均已分向贛省府及英大使報告、俟批准後生效、此項協定極爲公允、於雙方利益皆顧到、至收回租地共有四處、(一)長行(二)醫生窪(三)草地坡(四)大達冲、均係牯嶺盛地、

西蓉線 試航成功

(八月十日西安電)西蓉綫試航成功後、航試機十日晨由陝飛返、向總公司報告試航經過、

(八月十日西安電)歐亞機試航西蓉綫成功後、九日晨復載漢中成都兩站員司及電訊機械、飛往漢中成都、

義大使 赴北戴河避暑

(八月十日上海電)義大使羅亞谷諾、十日下午四時、偕眷屬暨隨員、赴北戴河避暑、預定勾留一月南返、義機何日飛川、尙待蔣委員長電示、

平市府 設外事室

(八月十日北平電)平市府近以平市爲各使館所在地、外僑甚多、交涉事務亦因而繁多、特設外事室、以參事余晉龢主持其事、並派專員士化思等協助一切、秘書處第一科交際股亦改隸該室、

劉瑞恒飛蓉 謁蔣報告

(八月十日南京電)劉瑞恒十日晨六時、乘機飛漢、轉蓉謁蔣、報告軍醫署成立經過、劉過漢時將作短期停留、視察水災及巡迴醫隊工作情況、約兩週後返京、

王用賓 視察平兩監獄
姚景期向王提三項請求

(八月十日北平電)王用賓十日視察第一監獄、下午視察第二監獄、中午應晉旅平同鄉會歡宴、十一日視察河北高法院一分院、北平地法院、及看守所等處、看守所長姚景期、十日晨謁王用賓、請求三點、(一)撥給看守所房址、(二)新刑法施行後、囚犯房屋不敷分配、請備充所址、(三)積欠職丁薪金二月、請早發還、王對所述困難情形、頗注意、允返京後設法、

來華考察 日早稻田學生

(八月十日南京電)日早稻田學生新井等三人、來華考察政治經濟、十日晨由外部派員陪同參觀中大、由中大學生部伯議等接見、晤談一小時而去、

石(棉)出口免稅

(八月十日南京電)中國石棉公司、請豁免石棉出口稅案、財政部以石棉運出口、係歸入稅則第二三五號、未入呢士砂石及其製品項下、國府本年公布之修正出口稅則、對此號貨物已予免稅、毋庸另令豁免、

考試將舉行 清華留美生

(八月十日南京電)清華本屆留美公費生考試、定廿一日起、在京同時舉行、考委會南京辦事處已成立、十一日開始報名、

決整頓川軍
行營參謀團 組委會分九組點驗

(八月十日重慶電)行營參謀團爲整理川軍起見、近組點驗委會、分九組點驗、計第一組主任朱爲鉁、點驗劉錫侯部、二組楊德源點驗孫震部、三組楊誠、點驗李家鈺部、四組楊化中、點驗楊森部、五組路邦道、點驗唐式遵部、六組康哲明部、點驗王纘緒部、七組邱鴻鈞、點驗潘文華部、八組李世祺、點驗川東北各地駐軍、九組蔣春湖、點驗劉文輝部、每組約六人至十八人、定十日到達、十五日左右開始點驗各部人槍、務求名實相符、經此次點編後、每日即點名放餉、亦於每三月各點驗一次、以便切實整頓、

新幣模型 定十五日開鑄

(八月十日上海電)中央造幣廠、十日照常開工、民廿四年新幣模型定十五日開鑄、

京首屆 集團結婚 參加者卅一對

(八月十日南京電)首都首屆新生活集團結婚、十日晨十時在勵志社大禮堂

律師會理事 劉陸民當選

(八月十日南京電)全國律師協會頃接凌其翰函告、我國律師協會常委劉陸民、已當選世界律師會理事、大會對我空氣、極稱良好、

考選會例會

(八月十日南京電)考選會十日一七八次會、通過邊區高考或首都普考從寬取錄暫行辦法共七條、將於本年高考開始報名前、呈考院核布施行、

冀預算會 三次審查會

(八月十日保定電)冀預算會、十日晨舉行二次審查會、討論司法經費問題、由高院朱院長出席報告、決十四日四次會審查、

浙各廳處 全日辦公

(八月十日杭州電)省府各廳處、十二日起恢復全日辦公、

農業貸款團 秋季貸款 款額五十萬

(八月十日西安電)中華農業合作貸款銀團秋季貸款、定日內發放、款額爲五十萬元、

平軍政兩會 爲梅津餞行

(八月十日北平電)日大使館代辦若杉、十日下午一時、歡宴梅津、邀中國軍政要人作陪、軍政兩委會十日晚七時、在外交大樓、聯合爲梅津餞行、並邀中日要人作陪、梅津定十一日晨遊覽明陵、廿一日即返國云、

冀高法院疏通監所
符合條例規定人犯將予假釋

(八月十日天津電)冀高法院頃遵部令疏通監所條例、飭省境各監獄先將在押人犯名冊呈院、將來即憑審核結果、所有符合條例之規定者、即恢予假釋、以疏監所、又據冀地院長周祖琛談、津院近五年來、受理案件、逐年遞增、計民十九萬二千餘件、至二十三年增至萬八千件、本年殆恐超過二萬件、案件中刑事多於民事、

施務露金鷄鐵樹酒

最新定價
大樽三元　中樽一元七　小樽一元

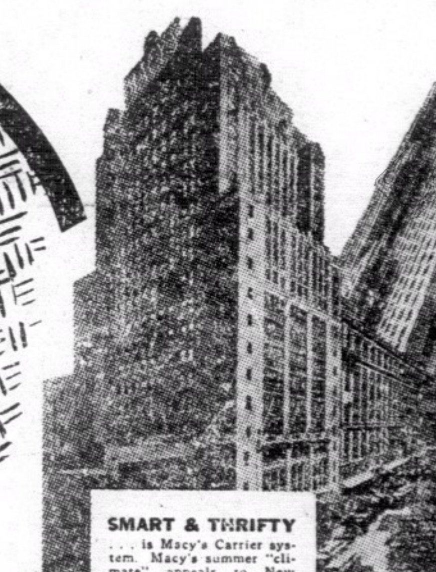

世界進步

凡各事業日新月異生於今世之人幾乎智者存愚者亡理所然也。請看上面兩圖之建築若何宏大若何壯觀設若非有智巧之腦力及康健之精神何能成功故凡要建大事立大業者必須先有智巧之腦力及健康之精神

施務露金鷄鐵樹酒經有八十餘年之著世有萬餘名醫之稱讚認爲唯一之智巧及康健調養素

靈治各症如左

輕症○食量不振○小便頻頻○勁軟力弱○眼青唇白○體瘦見骨　重症
首樽○消化不良○大便失序○每朝即渴○經期不調○乳脅軟垂　數樽
○記憶健忘○頭暈耳鳴○手足無力○頭痛肚痛○毛髮早白
見効○思想紛亂○腰酸背痛○時覺冷倦○乳水減少○面紋粗鬆
○有時失眠○精神疲倦○面色萎黃○毛髮易脫○視力欠明　見愈

SERRAVALLO'S TONIC

陝黃水入魯境
董莊以東殘堤頭塌一百餘丈
河務局昨電飭五縣協力搶護格(埝)
水災義賑會請中央發行救災公債
鄂災區人民多患流行感冒與痢疾

(八月十日濟南電)陝黃水入魯境、董莊口門、大溜加猛、董莊以東殘堤頭坍塌百餘丈、距民修各僅二十丈、搶打拋袋隨掛隨跑、河務局特電飭趕修裏頭邊 抵禦、惟格 南四溜逼近、鄆城縣長調集民夫千餘人、拚力搶護、無如格䧃過於單薄、終恐難保、河務局十日晨電飭 城、范縣、壽張、陽穀、 城等縣長、一面盡力搶護民修格 、一面調集河套內民衆、不分畛域、相與但築退 按該格 若再潰決、則 城、壽縣、范張、鄆城、陽穀、五縣完全陸沉、無一塊乾土矣、黃河董莊堵口委員會、十日晨第一次會、決議㈠呈省府電請准撥庚欵修築由鬮封至董莊輕便鐵路、㈡口門未堵前、應挖引河根、俟實地勘察、決定路綫再施工、㈢每星期三開會一次、李儀祉定十二日到濟寧視察水勢、建廳派技正宓文田赴兗、候李同赴濟寧勘視、

(八月十日徐州電)李儀祉偕經委導淮兩會技正、及蘇魯兩省代表、十日晨、由徐赴韓莊視察微湖入運閘壩、再沿運河下行、視擧運河兩岸堤防、定十一日返徐、再赴濟寧、視察臨濮集決口情形、中運宿汛漲五寸、窰灣漲八寸、此間運河防汛處、趕在劉老澗建築東水壩、

水災義賑會首次會

(八月十日上海電)水災義賑會、十日下午四時舉行首次理監聯席會議、出席四十餘人、許世英主席、議案㈠向中央、中國、交通、三行借墊卅萬元、其他各行借墊廿萬元、辦理急賑、推吳鐵城、杜月笙、林康侯等負責接洽、並辦理借墊契約、㈡呈請中央發行水災救濟公債、㈢請設籌募兩組、十三日會商籌募賑欵賑品辦法、㈣向中西藥業募集藥品、㈤定十三日開各組聯席會議、又臨時動議、㈠加推葉楚傖為副會長、㈡散放賑欵賑品、委托受災省救災總會辦理、不派員直接散放、

(八月十日漢口專電)鄂省水災視察團襄河組李書同、十日電張羣、畧謂災區人民多患流行感冒及痢疾、鄂北痢疾尤多、請派醫生携帶藥品、分赴各受災縣份、實施救濟、

黃水暴漲 蘇北危急

(八月十日南京電)黃水九日暴漲、蘇北各堤告急、導淮會總工程師須愷、九日夜赴鎮與省府會商緊急防禦計劃、十日晨返京、據談、微山湖水位、各漲至卅四公尺、中運河堤防及東海灌雲休陽一帶、險工、均將危殆、省府決加緊培高堤防、並於各船閘外、趕築堤壩、俾導淮工程、不受影響、(八月十日徐州電)㈠十日午、據蘭家壩電話稱、微湖南岸、水勢續漲不已、廿小時內又漲三公寸、現已泛濫抵岸、該壩工程正在搶築、㈡沛縣十日午電、徐夏鎮湖水漲二寸、並派何科長會同建廳周玉山工程師、查驗防湖堤工、㈢鄆縣頭電徐、運河水位十日又激漲三公寸、台灣二公寸、現運水續漲不已、㈣本縣十日電稱、本縣搶築微湖西堤、本月完全竣工、並派民伕千名、赴魚台滸包營張集幇助魯人搶修防黃堤壩、該處水勢仍在續漲中、

(八月十日清江浦電)導淮工程處接汴電、黃河流量每秒達一六八零零立方尺、大汛已至、入微湖之黃水已灌入中運、微山湖水位今增至三三、五二五公尺、

冀境南運河仍猛漲

(八月十日天津電)冀境南運河上游各段、連日陰雨、河仍猛漲、據第三二巡段電告、迄八日晨五時、水漲至二、六一、現堤高水面僅零、八六、水

下週中常會
將討論汪辭職事
現候葉楚傖由青趕回報告
蔡元培謂中央可予汪以相當時日之假期

(八月十日南京電)汪辭職事、中央尚未作正式討論。但一般均主張慰留、茲悉常委葉楚傖離京赴青時、汪辭電尚未到京，故未覩閱、追辭電到達、即由常委居正急電轉達葉氏、並請葉代表中央、向汪慰留、葉十日晨已抵青、預料汪葉會晤時、對辭職問題、必作懇切商談、蔡元培十日由滬赴青、亦負代表中央留汪之使命、一般均盼葉蔡聯勸汪打銷辭意、葉至早須下星期二三始能返京、大約下星期四中常會時、葉如已趕回、將出席報告此行經過、並加以討論、又國府將汪辭電轉帖請林主席後、十日尚未有覆電到京、

(八月十日上海電)蔡元培夫婦、偕男女公子各一人、十日晨乘海亨輪赴青島、蔡在輪次接見記者、據談、本人此次赴青、係原定計劃、因前兩次船票購着、故至今日始能成行、預定在青遊覽兩旬、下月初南返、赴京出席中央研究院七日召開之首次評議會、此次中央得悉本人赴青、特囑懇切挽留汪院長、想汪院長以黨國為重、當能打銷辭意、如因病體尚未復原、中央自可予以相當時日之假期、俾得休養云、

(八月十日青島電)葉楚傖十日早七時到青、

(八月十日南京電)蔣作賓返京後、已分訪何應欽、徐謨、唐有壬等、十日晨赴陵園謁陵、蔣因奉汪電囑在京候晤、現汪電中央國府辭職、短期內似暫難返京、蔣最近或將往青島晉謁、惟據其左右表示、渠此時尚無前往消息、

仍繼漲中、建廳據報、已電飭青滄等縣搶築子埝、修補殘缺、用固隄防、又津市境各河連日水位下落、而防水工程已大部完成、本年水患可保無虞、

(八月十日西安電)陝省自前日大雨之後、長安附近各河新修復之河堤、復被沖毀、致全功盡棄、

(八月十日洛陽電)洛河上游大雨、河水徒漲、偃師鞏縣再度被淹、洛屬各縣長途電話均斷絕、黃河暴漲、孟津鐵謝鎮、九日晨水距堤面僅尺餘、險極、陝州水勢平穩、里崗口水位仍續漲、水位為八一、五四公尺、較昨日漲零八公尺、現正竭力防護中、

(八月十日南京電)經委會水利處十日接黃水會電告

滑縣大部 尚被水淹

(八月十一日北平電)紅十字會十日接出發滑縣、搶救第二隊電稱、滑縣大部尚被水淹、災情慘重、災民待救孔殷、該隊連日赴各地施賑、惟遍地水深工作極感困難云、

(八月十日南昌電)陽電、苗培成十日乘復興兵艦抵 勘災、沿 江縣城均有積水、災民遍野、亟待善後、定十一日赴干、

(八月十日南京電)湘水災善後會、決以工賑存欵、充修復已潰各堤垸、請全經會准予以備案、全經會已電湘省府、請迅擬全部計劃呈核、以彙顧堤 與水利為原則、

(八月十日鄭州電)隴海路盃頭鎮一帶、被水沖毀之路基修復、十日行車無阻、洪觀濤十日晨赴京、向鐵道部接洽該路西展工程、

(八月十日南京電)許世英夜車晉京、

六中全會
會期已發出通知

(八月十日南京電)六中全會會期、已由中央秘書處通知全體中委、事務方面之籌備亦將開始進行、

戴民權留漳
候謁蔣鼎文請示

(八月十日廈門電)四十五師師長戴民權、現留漳候謁蔣鼎文、請示後即返防、

廿年賑災公債
抽籤還本
抽中廿八號

(八月十日上海電)廿年賑災公債首期債票第十四次還本、十日晨假銀行公會抽籤、抽中第廿八號一支、還本卅萬元、卅一日起、由中央中國交通三行連息付欵、

長江水患之局部觀

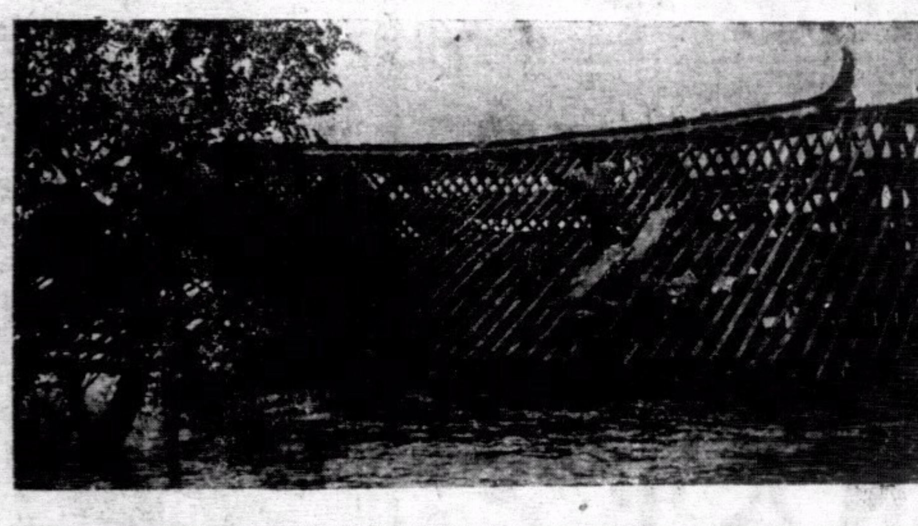

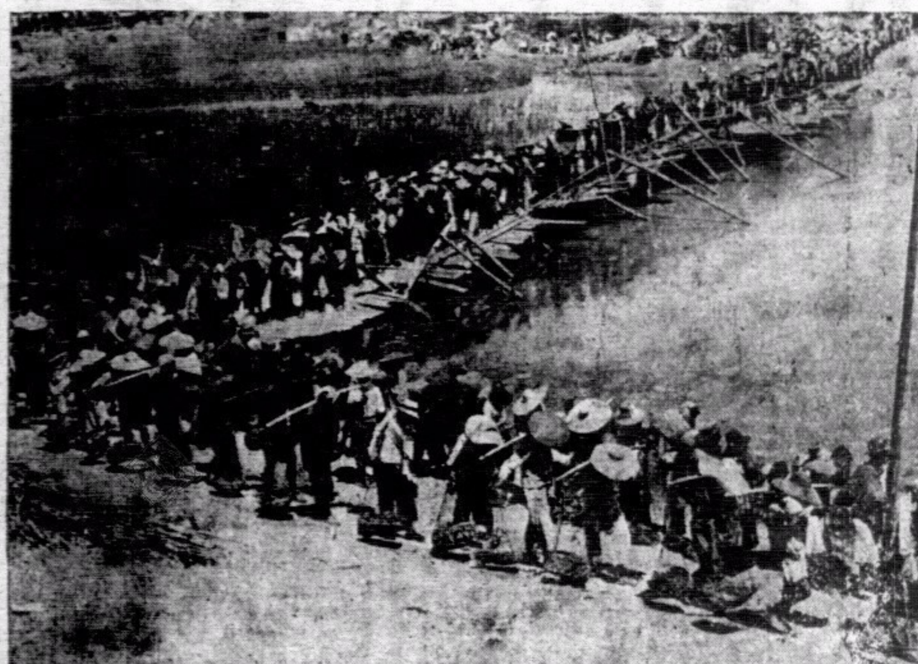

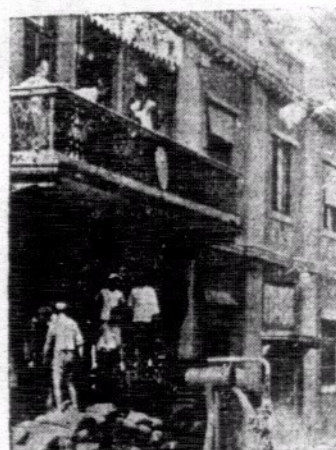

(上)破屋上一個呼援的災民、(中)張公堤搶險工作之緊迫、(下)漢口既濟水電公司堵塞廠門、抽水出外、供電如常、全市幸免黑暗、

(國際社贈)

川卓分基殘匪
分三路竄退
李家鈺部進佔渭門關等地 守溝口寨之匪亦被我擊退

(八月十日重慶電)軍息、據邊防軍電稱、卓分基匪已分三路竄退、一到梭磨、一到大藏寺、一到松岡、已派部嚴固綏防、幷監視卓士守禦、又李家鈺部已進佔渭門關、源山泉、溜洞溝、方寨子等地、幷分別築碉堡、守溝口寨大中山之匪、亦經派隊擊退、幷扼守輻二溝十門之還龍山、搭寨山、老君山等險要地帶、

(八月十日漢口電)何成濬上月赴宜昌施南巡視、十日午後四時、由宜乘中航公司郵機返漢、在機場歡迎者、有陶敦禮等、何氏下機後、即語記者稱、余此次出巡、曾在施南留一星期、蕭賀殘匪迭受鉅創、我軍正積極進剿、經相當時間、即可將其肅清、湘軍亦進展甚速、鄂西水災宜昌沙市及上游各地均甚慘重、五峯寨亦被波及、今後對於賑災、宜速設法普遍、此次返漢、係處理綏署要公、並順便醫治牙疾、稍緩仍往前方指揮軍事、

陝棉可豐收

(八月十日西安電)陝棉因雨滋長甚速、苗藍高肥、本年陝棉可望豐收、棉質必佳、

傅恩德抵滬

(八月十日上海電)芝沙丹拿號輪、中途遇風、傅恩德須十一日晨抵滬、

黃唐昨赴滬

(八月十日南京電)黃慕松、唐有壬、十日夜車赴滬、

海孟德任滿
將由滬返國

(八月十日上海電)英鐵路專家海孟德、偕鄭寶照、九日晚由漢飛滬、海來華任期本月底屆滿、聞即將由滬返國、

梁宇皐抵滬

(八月十日上海電)外交部派赴南菲視察領館僑務並考察商務專員梁宇皐、十日晨乘荷輪士普天䑛返國抵滬、

政院審查
儲蓄條例案

(八月十日南京電)行政院十日上午九時、開會審查公務員儲蓄條例、草案、到朱家驊、陶履謙、雷震等、至十一時始散、

陳樹人辭職

(八月十日南京電 陳樹人九日向孔代政院長呈辭僑委長職、原呈云、樹人猥以菲才、謬膺重命、承乏僑務、三載于茲、值國運之艱虞、益措施之困滯、回溯任職期內、非特僑民福利、不見增進絲毫、即彼輩辛、亦未解萬一、撫躬自問、惶悚奚如、與其貽誤滋深、不若退藏及早、為此瀝誠籲請、准予辭去僑委長職務、另簡賢能、俾孺交代、並懇轉呈、不勝屏營待命之至、

陳立夫將飛川

(八月十日南京電)陳立夫定下週乘機赴川、視察黨務、

俞棪昨抵青

(八月十日青島電)鐵道部司長俞棪、十日抵青、參加鐵展閉幕禮、

赫門已返滬

(八月十日南昌電)德工程師赫門、考察贛南鎢鑛情形、已有相當結果、並計劃贛水電公司工程事畢、十日由贛返滬、

杭電報局
招考三人
報名者三百餘人

(八月十日杭州電)杭電報局十日招攷遞報生三人、報名應攷者多至三百餘人、月薪十二元、應攷者以中學生最多、幷有大學生一人、足見失業問題嚴重、

褚民誼返京

(八月十日杭州電)褚民誼十日晚六時車、由莫干山過杭轉滬返京、

北寧路與招商局
聯運難如期實行
因貨物運價問題尚待談商

(八月十日天津電)北寧路局與招商局水陸聯運、合同已簽定、並呈鐵部核准、以塘沽為聯運總站、前門豐台、天津、唐山、四處為聯運站、招商之新銘新豐、泰順、遇順、為四聯運輪、原定十五日開始實行、頃據路局宣稱、因貨物運價問題尚待續商、屆時尚難實行、

四屆鐵展會昨閉會

(八月十日天津電)鐵展十日午後四時、在市中禮堂行閉幕式、各界到者、達四百餘人、首由曾仲鳴致詞、繼為會報告、最後由沈鴻烈演說、五時閉幕、十二日結束、一日星期、各館及售所仍照常開放一日、

世界教育會議
中旬在英舉行
我提議下屆在華舉行

(八月九日南京電)世界教育會議、定本月中旬在英京舉行、我國羅廷光等代表參加、幷提議請該會下屆大會在華舉行、

湘防展覽會將開幕

(八月十日長沙電)防空展覽會定十五日起開幕、劉正在中山堂圖書館積極佈置、並建築地下室、亦將竣工、展覽期定為十日、並同時映放防空影片、請各名流播音講演、防空要義、並舉行化裝遊行、

中行經研處
開首次會議

(八月十日上海電)中央銀行經濟研究處、十日晨舉行首次專門委員會議、到該行總裁兼處長孔祥熙、副總裁張公權、常務理事葉琢堂、專門委員兼事務長傅汝霖、委員朱博泉、劉蔭茀、劉大鈞、彭學沛等十餘人、孔祥熙主席、致詞、述世界經濟思想之變遷及中國現在經濟之病象、並該處之使命、希望各專門委員多發表意見、以冀挽救今日中國經濟之病象云云、次由傅汝霖報告、該處兩年來工作情形、旋討論議案㈠彭學沛等提工作計劃案四件、㈡劉蔭茀提統滙兌一件、及開採金銀鑛案一件、㈢傅汝霖等提關於統一銀行會計案二件、㈣祝世康等提關于採用進口限額制案一件、當議決分別建議各主管機關或送交該行經濟研究處辦理、午一時散會、晚七時孔祥熙設宴歉宴各出席委員、

陝二期禁烟開始
十六縣劃為絕對禁烟區

(八月十日西安電)陝省第二期禁烟開始、省府昨議決咸陽等十六縣、自本期起、劃為絕對禁烟區、按陝省分期禁烟、全省已有六十三縣、劃為絕對禁烟縣份、緩禁者僅十九縣、省府並規定、凡人民有自動請求禁種者、亦准加入絕對禁烟縣份、

國民政府命令
蔡勁軍長滬公安局
趙偉民為閩反省院長

(八月十日南京電)國民政府十日令 ㈠任命蔡勁軍為滬市府公安局長、此令、㈡任命蔡屏藩、張維城為審計部審計、此令、㈢司法院長居正呈據司法部長王用賓呈請、任命趙偉民為閩反省院長、應照准、此令、

(八月十日南京電)國民政府十日明令公布、參謀本部陸上測量總局組織條例十二條、及航空測量隊組織條例十一條、均自公布日施行、

殷汝耕談
羅文峪土匪無竄入
劉案尚無線索疑犯在嚴訊中

(八月十日北平電)殷汝耕談、戰區匪患仍熾、馬蘭谷並無土匪、惟羅文谷現有一大股尚未竄入、茲擬早日敉平計、特電召警第一總隊部督察長、于十日晨抵平、面商堵剿辦法、事畢即返防、劉案尚無線索、該縣政府九日捕獲嫌疑犯數人、刻在嚴訊中、

(八月十日天津電)劉佐周六日入殮、棺係洋瓦玻賽、幷貯酒精防腐、並行盛大祭典畢、即移柩停車站內、九日晨于平瀋通車附掛運車一輛、運往瀋陽原籍、治喪員除省府撥二千元、灤縣商民亦自動捐贈千元、

義教委會委員
教部已發表名單

(八月十日南京電)教育部十日發表、全國義教委員會委員名單如次、(甲)當然委員王世杰、段錫朋、楊照、陳后珊、顧樹森、吳研因、顧兆麐、(乙)聘任委員楊根聲、莊肇宣、鄭曉滄、俞子夷、陳禮江、吳之椿、陳震、

渝市劃為五禁烟區
令未戒吸戶繳納巨額執照費

(八月十日重慶電)渝市今春禁烟後、各街烟館仍多暗中開燈、查不勝查、當局為澈底清毒計、特畫全市為五禁烟區、一面令未戒吸、繳納巨額執照費、一面登記癮民、限期戒絕、現各區委員均已派定、仍由巴縣征收局主特辦理、

討論意亞爭端

三國會議十六日在法舉行

意人預料該會結果必毫無效益

國聯行政院改期說英人否認

（八月九日巴黎電）討論意亞爭端之英法意三國會議、定十六日在此舉行、賴伐爾頃已向英意兩國、發出請柬、意代表團、係由阿洛錫及非洲問題專家若干人組成、

（八月十日羅馬電）據當局宣稱、英法意三國、定八月十六日在巴黎開會、根據一九零六年條約、討論意亞兩國爭案、將由阿洛錫率代表團、前往參加、意國消息靈通各界、對於該會議之結果、均不抱樂觀、以為此會、毫無效益、

（八月九日羅馬電）英法意三國、決定於八月十六日、在法京會議、討論意亞爭案、但照外交界意見則此會議、斷難令意亞爭案解決、照意國某半官報著論、即可知意國對此會議之態度、該報謂意國對於他國之利益、雖無疏忽不顧、但其本國利益亦不能不維持、意國並非愚昧、斷不能不知和平解決之利益、而寧願作戰云、

行政院會議 英否認改期

（八月九日英京電）外間盛傳國聯行政院會議、雖前訂為九月四日、但現改為九月三十日、此說經英京當局否認、據所傳者、則謂延會原故、是因欲使三國會議、得較多時日、討論意亞爭端、回憶國聯行政院、曾經決定、九月四日為解決意亞爭案與否之最後日期、無論如何、斷不能延阻、昨晚賴伐爾則已發出招請、請英意政府、于八月十六日會議、聞艾登為英代表、阿洛錫為意代表云、

（八月九日倫敦電）外國方面謠傳、國聯行政院原定九月四日開會、對意亞爭端、作通盤討論、現為使英法意三國會議、得充分發展起見、擬將會期展至九月卅日云云、英京負責人士、看否認此說、謂英政府業已聲明以九月四日為最後限期、若屆時三國會議、不能覓得解決辦法、即當由國聯行政院對意亞爭端作通盤研究云、

意兵逃瑞士 意極力否認

（八月九日羅馬電）半官通訊社、對於所傳謂有意軍逃兵多人、現每日逃過邊境、意欲在無路僻地方躲避之說、極力否認云、

（八月十日瑞大比林查那電）羅馬方面、雖否認意兵因畏遠征而逃亡之說、但衆信在過去數日內、有極多意兵、逃入瑞士、操意大利語之帶西諾邑、其中多為奉命開往東北非洲者、意國邊界衛兵、現嚴密守視、以阻意兵繼續逃入瑞境、故逃兵不得不在荒野無人之

軍縮會主席團

九月開會說

英人殆其未必能開會 蓋安全問題尚無進展

（八月九日倫敦電）軍縮會議主席漢德森、擬於九月十三日召集軍縮會議主席團、在日內瓦舉行會議、關於此事英京消息靈通人士、相信主席團未必如期開會、蓋安全問題、目前尚無充分進展、而關於柏林方面最近消息、德國對於東歐及多瑙河兩項公約所採態度、依然不利、法意兩國、雖已擬定多瑙河公約之方案、但尚未提交關係各國審查、在此種情形下、軍縮工作、實無從新進行之理由、主席團開會之議、僅足以表明決不放棄限制軍備之意而已、

（八月九日英京電）軍縮會議主席漢德森、雖宣佈縮軍會議指導委員會、定期於九月十三日在日內瓦會議、但據英京消息靈通者言、集團安全談判、未經有若何進步、足使縮軍會開會、故指導委員會之能否進行、亦一疑問、又據最近消息、則德國仍未贊同訂立至歐及多瑙河協定之提議、但意法兩國、對於多瑙河協定、談判已有進步、該協定乃為不侵犯奧國內政者、在法京羅馬所商議之原文、未經交有關係之別國討論、故照英京一般人意見、今之召集軍縮會會議者、乃表明該會之會員、并未放棄軍縮之目的、

德肉食缺乏

當局下令統制肉食

一城市無豬肉出售

（八月九日德京電）德國現發生肉食缺乏、政府已從事設特別辦法、使鮮肉與罐頭肉食、可支配妥善、豬肉尤為缺乏、其故是因缺乏食料、本年之豬、多須先行宰去所致、臘肉等物、現漲價百份之十、有早知此事而先行存貯者、當局現已下令、統制一切食肉、使商人須要呈報、否則罰款不過一萬馬克云

（八月九日德國軒姆化電）此間因缺乏豬肉在市上出售、全當局大為注意、農民聯合宣佈、現有等不良份子、且從中宣傳、鼓動人員、使情形更形緊張云、

讚拉查功勳

意大利各報

（八月九日羅馬電）公共工程部長拉查、於赴東非途中、因飛機失事、在埃及境內殞命、此間聞訊後、舉國為之哀悼、各報紛紛刊載拉查生前履歷、盛稱其早年加入法西斯黨時之功勳、并謂其最得人民之愛戴、法西斯黨全國各級黨部、均採取特別措施、以追悼拉查、并稱彼為爭取國家偉大光榮新運動而犧牲之第一人云、

（八月九日法京電）航空部長地南氏、通電意國副航空大臣、對於二務部大臣乘飛機往視察工程、失事殞命一事、特致吊唁云

投効亞軍者 被婉辭却謝

（八月九日倫敦電）英人投効於亞軍者、因有國籍與旅費問題、均經此間亞國公使署謝絕、同時據拍電稱、該處亞國領事署、已收到投効亞軍請願書數千通、現每日仍有百人、上書投効、除英、美、波蘭、瑞典、挪威等國、均有多數軍人投効、遠如海濱、亦有一人、願供給戰士萬人、為亞馳驅、但均經婉詞却謝、

（八月九日阿堤斯阿培巴電）亞比西尼亞政府、經接納美籍黑人祖利賢之請求、免費教授亞國新招步兵、祖利賢在美國空軍中任少佐銜、但美當局、雖不承認、惟其工作則相若也云、

（八月九日華盛頓電）國務院代表今日宣言、謂歐洲方面所傳、美國將派前駐德國大使加利特氏、經羅馬共商亞比西尼亞問題之說、完全無稽云、

（八月九日與保羅電）發起非戰公約之凱洛格氏、今日告訪員、謂意亞皆未有從事戰爭、以解決其爭議之任何理由、世界任何國家皆有要求其他簽約國、維持及擁護此約之權利云、

羅斯福

咨請國會

核准產油州間契約

（八月九日華盛頓電）羅斯福總統、今日特別具文、送交國會、請國會核准各產油州間之契約、一般人初料羅總統將請國會組織獨立的石油行政局、以限制石油之談判、并將康納立油法律、垂諸久遠、俾取締州際買賣違法出產之石油、羅總統此項咨文、僅以請求國會核准契約為限、

社會安全案

美參院通過

（八月九日華盛頓電）參院于兩院協商後、今日通過社會安全修正案、此案規定強制的失業保障、衰年恤給金、貧病婦孺贍養金、及擴大公共衛生事業、查此案已于四月十九日為衆院通過、故業送交白宮、批准實行云

英財政專家來華

不是研究海軍問題

僅調查中國貨幣經濟情形

英海軍上校赴法商會議籌備事

（八月九日倫敦電）據負責方面人士宣稱、英國派財政代表李滋羅斯爵士赴華、其所負使命、僅在調查中國貨幣經濟情形、及英國在華投資利益、至於外間種種謠傳、謂英日兩國、謀均分中國市場、又謂李滋羅斯赴華、別有使命、將研究海軍問題、以作召集一九三六年海軍會議之準備、此種謠傳、均屬不確、負責方面、又以為李滋羅斯赴華之前、先至日本一行、其目的乃在表示英國之志願、希望日本對於各國派遣財政代表赴華一事、不再加以反對、按最初英國方面、本提議由英美法日、或意派代表赴南京舉行中國貨幣會議、固因日本堅決反對、乃作罷論、厥後改變方式、由各國分別派遣財政代表赴華、各向本國政府提出報告、而避免會議之形式、因此英財部顧問、李滋羅斯爵士、法國政府派定駐英大使館財政副參贊雷諾西均將於最近時期赴華、惟美國財政代表、則尚未派定、至於英國財政代表所負使命、固在調查中國財政狀況、尤其是貨幣狀況、謀使中國貨幣、置於穩定之基礎、然其關係重要、猶不僅此而已、蓋英國在華投資各鐵道、多未能按期償付債務、研究此等鐵道之目前情況、實亦李滋羅斯爵士主要使命之一也、

（八月九日倫敦電）英海軍上校丹克威、茲最近曾往巴黎、與法海軍代表、就英德海軍協定之影響、及未來海軍會議之籌備事宜、有所洽商、現據主管方面所稱、英法兩國、在九月海軍談話、蓋此際兩國、係以意亞爭端為當務之急故也、

第十五屆

國際生理學大會

已在列寧格勒開幕

（八月九日列寧格勒電）第十五屆國際生理學大會、頃在此間開幕、出席代表一千五百人、其中九百人、為外國生理學家、計代表卅七國、大會由蘇聯著名生物學家柏夫洛甫主席致開幕詞、

紐約工程進行局

工人決罷工

反對政府工金制

羅斯福決置不理

（八月九日華盛頓電）紐約市工程進行局所雇工人十萬餘名、不滿于政府所定之工價、揭言罷工、羅總統現決計置諸不理、羅總統今日在白宮告記者、失業工人需求救濟者、可接受此工作、否則聽其他適、彼等如拒絕政府辦法、則將喪失其領取救濟金之權利云、

（八月九日紐約電）昨早九點鐘、紐約市之救濟工程建造工人十五萬名、反對政府工金制、決定罷工、故美國現在全國工潮、風雲密佈、前復興處長、現任公共工程處總監、昨晚用無線電廣發演詞、警告罷工者、為彼等受他人愚弄、政府現在所發之薪金、實高於私人事業所發者、政府無論如何、必須維持現在之薪額云云、倘此項工人、確行罷工、將再有十萬工人歇業、而致暫時失業、美工聯會主席言、謂同式之罷工潮、將發生於全國各城鎮如弗爾特弗爾、波士頓、芝加哥、聖沙城、克利夫蘭、三藩市、及斯雅圖等處云、

韓人百餘

坐車路納涼

火車一列駛過 死傷三十九人

（八月十日漢城電）高麗福富地方、昨晚有韓人百餘名、坐於車路上納涼、突然有火車一列經過、計死者十三人、傷者二十六人云、

瑞士政府

逐五人出境

（八月九日瑞士京電）瑞士政府、將五人驅逐出境、以其所為有礙於瑞士與德國之邦交云、

德失業人數

七月與六月比較 少十二萬二千人

（八月九日德京電）德政府昨日發出佈告、謂計至七月尾止、德國失業人數、共一百七十五萬四千人、比之六月少十二萬二千人云、

美棉輸英日

數量比前減少

（八月九日紐約電）美棉交易所、每週報告、謂八月一日起、美棉輸出、共五四零零零零包、比去年八月一日至十日之輸出數、減三六零零零零包、美國各口岸與內地、八月九日存棉為二一八九零零零包、比去年八月十日之存數、減一三二零零零零包、世界棉花總供給、為四四八五〇〇〇〇包、其中有美棉三〇四六〇〇〇〇包、查去年總供給數、為七三五四〇〇〇〇包、內有美棉五二二五〇〇〇〇包、美棉對日輸出、現較去年大減、蓋自八月一日起、運往日本者、僅一萬包。去年此時、則有二萬二千包也、對英輸出、亦復減少、計一萬一千包、一年前則為一萬八千包、

（八月九日華盛頓電）參議員彭海德今日與總統討論棉業局務後、聲稱、以渠意度之、不久將有今年棉產可否再適用每磅一角二分借款辦法之決定、

台灣北部

狂風

漁船十七艘失踪

（八月十日東京電）漁船六十艘、共有漁人約二百名、昨早在台灣之北部、適遇狂風、其中多數遇救、但仍有漁船十七艘、漁人約六十名、仍然失踪云

撤偽滿治外法權案

廣田請求日皇予以批准

（八月十日東京電）內閣昨日下午會議、決定由偽滿取銷治外法權、並將南滿路沿路各區統治權、交與偽滿統治、此事經由外相廣田、向日皇請求批准云、

歷史上創舉

法全國省長集中巴黎

聆總理釋新法律

兵工廠工人已照常復工 土倫罷工工人仍有惡鬥

（八月九日巴黎電）過去數日中、布勒斯特、土倫、哈佛、三處、均有罷工者示威、反對減工薪一成、今日三處均安靜、而祇土倫罷工者、常與警察惡鬥、商店玻璃窗之被搗碎者無算、共死兩人、傷十三人、被捕四十四人、該處商店仍閉門、足證暴動之劇烈、香浦南號郵船開出後、今日哥倫比亞號繼以起碇、開往波羅的海、又辣斐德號、載法國退伍軍人三百廿人、開往加拿大、全國各省長、現集於巴黎、以聆總理賴伐爾向之說明新頒行之經濟法律、現任保護佛郎、幷使國家之經濟、得以恢復之情由、此實法蘭西第三民國歷史上之創舉、惟有二省長因土倫與布勒斯特有罷工風潮、不能分身、故未蒞京、

（八月九日巴黎電）本日下午三時半、全國各省省長、奉總理賴伐爾之召、在此間舉行會議、由總理就政府所頒佈代法律命令之實施方法、詳細訓示、其中對于減低生活費之各項命令、闡述尤為詳明、按召集全國省長來京開會、自第三共和建國以來、此次尚為創舉云、

（八月九日法國土倫港電）此間兵工廠工人、因反對政府代法律命令、昨日曾兩度舉行示威運動、并與警察發生衝突、致有二人斃命、受傷九十餘人、當時形勢至為緊張、但今晨兵工廠工人、已照常入廠工作、全日異常平靜、廠中及城內均未發生任何事故、而兵工廠工人代表、曾往謁見海防局長、要求勿與暴動份子視若同等、又市長佈告、曉諭人民、持以鎮靜、至昨日被捕之肇事份子審訊後、尚有四十二人繼續收押、其餘概行開釋矣、

（八月九日法京電）杜朗及布勒斯特兩處、工人因政府減薪發生暴動之後、昨日該兩城、已完全平靜、工人代表團、今日往見船政長、請其不可作彼等為罷工者、市長出示安民、至於前日暴動被拘者四十二人、則仍扣留、布勒斯特軍械廠工人、昨日出廠時、甚為鎮靜并無在街巡行云、

（八月九日巴黎電）左派史黨衆議員、本日舉行集會、決定派遣調查委員會、赴土倫及布勒斯特兩港、調查當地工潮情形、以便在下星期三舉會時、提出報告、

美有青年癱瘓病

童軍大會不能舉行

已到各國童軍代表只能遊覽

（八月九日華盛頓電）全國童子軍大會、本擬于八月廿一日舉行、至卅日止、但羅斯福總統、現因鄰州發生嬰兒癱瘓病、恐其傳染、故已取消此會、蓋十四年前、羅斯福總統、曾沾染此疾、幾喪其生也、查參加此會者、預料有三萬五千人、內有來自中英及歐美諸國之代表、波建麥河兩岸、已搭有蓬帳一萬四千所、

（八月九日紐約電）美國現發生青年癱瘓傳染症、羅斯福總統昨日發出佈告、謂美國全國童軍大會、原定于八月二十一日開會、現須取銷、至于由中國、法國、日本、及菲獵濱、羣島、夏威夷、智利、及古巴等處到來之童軍代表、則宴請彼等往各處遊覽云、

無發銅元券

平舊財部

（八月十日南京電）平津某律師前呈財政部、關於平舊財部發行之銅元券、應用何種手續聲請兌現、財政部以檢查本案、平舊財部並未印發銅元券、已批復所請無憑核辦、

波蘭與但澤

將進行談判

解決貨幣問題

（八月九日華沙電）波蘭政府、昨與但澤自由市所訂之協定中、曾規定由雙方于必要時、進行談判、茲悉雙方以解決貨幣問題、日內、即將開始此項談判、以便決定、但澤自由市之貨幣政策、當在何種條件下、始不致妨礙波蘭經由但澤出入之對外貿易、而使但澤與波蘭境內之商業交易、得以暢行無阻、

挪威廣播台

停廣播德語

德報表示不滿

（八月九日德京電）往者挪威播音台、每日均廣播教授德語、現挪威當局、將此舉停止、德國有數報紙、對於此舉、極力攻擊、且謂此舉為排德舉動云、

航商請求

免征准單費

財部不批准

（八月十日南京電）財政部所轄各關、在星期或例假、照例一律封閉、航商如欲在封閉期內、上下客貨請求照征關稅、須另收單費、現蘇州航商請求、飭關免收此項准單費、政部已批示不准、

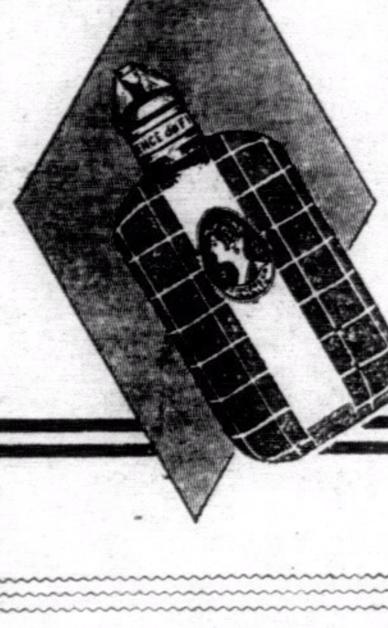

千里香

潤髮清香

先施化粧品有限公司監製

各大商店 均有代售

花露水

解暑芬芳

一集團努力刷新軍事
軍事要員將有更動
林時清調長軍校　葉壽堯升憲兵司令
張枚新出長公安　何犖主琶江兵工廠

（廣州專訊）廣東軍事長官局部更動消息在一集團軍軍事考察團未回國前，已略見本報專訊，現查該團團員除杜益謙一人未歸外，餘均已考察完畢返省，照常處理原日職務，至人員之更動，則確在醞釀中矣，據記者在總部所得消息，此次出國考察各團員中，除軍校副校長杜益謙，因事爲老總所不滿，同時爲同僚所排擠，而藉出國考察以和緩空氣外，其餘團員林時清則注重於空防之考察，黃質文則側重於軍事戰鬥技術考察，張枚新鄧鄂等則考察兵器之使用及軍制等，故自團員等返省後，卽感於一集團軍之內容與組織、多遠不及外國，乃各將所得，詳細報告於陳總司令，因此連日陳總司令均召集各將領及考察返國之團員詳細商討，對於憲兵司令部及防空委員會，決定加以改組，使組織更爲嚴密，惟因兩機關之改組，而軍事長官亦不免連帶更調，現經決定者則爲先行改組憲兵部，而防空委員會，則俟防空工作大致就緒後，始行變更，故擬先調林時清長燕塘軍事政治學校，因李揚敬職務太多，不暇顧副校長職務，曾迭向陳總司令辭職，而杜益謙，短期內亦不能返省，故以林氏代理副校長兼防空會主席，將來該會改設防空司令時林卽充任爲廣東防空司令，而現在之憲兵司令部，則縮編爲憲兵旅，旅長一職則調升現任第八師副師長葉壽堯充任，蓋葉久隨戎行，且爲陳總司令之戚屬也，至廣東省會公安局長何犖，屢有辭職表示，因無相當人選，故迄未准辭，現已決定，調充琶江兵工廠廠長，石井兵工廠廠長則以鄧演存升正廠長，至省會公安局長一職，以現在縣部副官長張枚新爲最有希望，上述消息爲總部某高級軍官所傳出，有無變易，不久卽有事實証明也。

售鎢所得欵項
撥一部買機器開鑛
贛鎢分批運存總部待價而沽

（廣州專訊）陳濟棠對軍墾事業，已積極擴充、但以經費須設法籌集，剗除以鎢鑛爲軍墾之資金外、現又注意開發各地鑛產，現軍墾處除將鎢鑛售與某國換取製造玻璃機器外，現又從事將售鎢所得之欵一部，購置大批開鑛機器，以爲開發鑛產之用、

（又訊）總部軍墾處韶州鑛務第二分所所長李桂高、近日收得贛省鎢鑛頗多，昨奉命分批運省、着繳存總部軍墾經理處待價而沽云、

三隊憲兵
實行補編

（廣州訊）憲兵司令林時清返國後，以所部各隊憲兵、計共編有十九隊，而防空委員會編組高射砲隊、由總部調撥第十二隊唐柱樵、第十六隊孫譚展、第十八隊孔仲岐等三隊、合編爲高射砲隊，集中燕塘軍校訓練，該三隊憲兵，自應補編，以待編制，特決定以憲兵教導隊第三十五期學員學兵，補編爲第十二隊，準備以現在訓練之教導隊第三十六期隊員兵編補第十六隊　至第十八隊憲兵，則委楊銳等爲隊長，設法招募編補云、

稅警第三團
駐黃埔訓練

（廣州專訊）稅警特務第三團團長廖衡山，自奉委後，現經成立團部於黃埔，刻下正在忙碌編配隊伍，昨總部特指定該團暫在該地訓練，並負責担任黃埔附近方地治安、

二軍校閱員
全部出發
張達今日可返省

（廣州訊）第二軍校閱委員、於昨日出發檢閱一事已誌昨報，查昨日出發者、只爲第二軍經理處總務科長，及科員等五六人而已，其餘全會人員均定于今（十一）晨，乘粵漢車出發，由參謀長梁世驥率領、參謀處長李鎭東亦偕行、查該員預定抵江村後、卽落軍校閱軍部直屬部隊教導團，特務營，工兵營、機關槍連等，校畢，直往韶關，閱其辦法，每五日檢閱一團，但視地方之遠近，得以伸縮，由十五日起，開始檢閱駐韶關及英德一帶之第四師巫劍虹部各團，九月五日，開始校閱駐樂昌仁化等處之第六師李漢魂部各團，九月廿五日開始校閱駐小北江連陽，連縣等處之第五師李振良部各團，計期十月十五，卽兩個月內，各軍可校閱完畢，至張副軍長此次赴韶關，係向第四師教導隊訓話，及巡視駐韶各部，今（十一）日卽返廣州云、

吳尙鷹訪陳
陳告以西南政務

（廣州訊）立法院委員吳尙鷹，上月因乘暑假之便，返廣州拜訪故舊，查吳抵省後，日昨政務會常會時，曾赴會謁晤當局，幷偕該會秘書謝宜邦，訪陳濟棠，陳氏對立法院，務有詳細諮詢，並以吳尙鷹兼西南政委，特順將西南政務，及提要示吳，縣一時許，吳始告別，聞吳在省尙有多日逗留，俟立法院假後返京云、

勘烏石巖界
胡棟朝昨出發

（廣州訊）本省勘界會，日前據三水，花縣，兩屬互爭烏石岩地界一事，自經提出省務會議後，省府已於昨（九）日派胡棟朝前往查勘，胡氏奉派，行前先通知三水縣長廖鶴洲，花縣縣長許羲，均於昨日將卸據文件齊集，携赴烏石岩會勘，查胡係於昨（九）日上午十時許搭廣三火車勸程，十一時許到三水縣府，會齊廖縣長於十二時往烏石岩會勘完竣，今日可返廣州報告云、

黃質文返防

（廣州訊）第三軍第八師長黃質文，以本人出國，離開部曲日久，刻下省中私務辦竣，亟待返防主持軍務，昨經往謁李揚敬，商承一切，定今（十一）日離省乘廣九車赴樟木頭，轉乘惠梓公路汽車赴惠城返東江防次云、

范其務辭職原因

（廣州專訊）曾任粵財政廳長范其務，自不惜屈身作百里侯，任大埔縣長，任事以來，已爲當地人士所不滿，最近甄別公務人員委員會甄別縣長，又予范氏以丁等，范氏飽受兩重刺戟，對政務早持館極，聞范氏之不得縣人歡者，純因辦事太過認眞，今范氏辭職已獲准，擬暫不復入政途云、

廣瓊南線
十五日起增加班次
單程客票由廣州至南寧收一百元
同時兼營貨物空中運輸

（廣州訊）西南民航公司、特決定於本月十五日起、將廣瓊南航線增加班次、每星期二六西上，星期三及星期日東下，幷將北海站展至南寧，與廣龍線啣接，此後廣州與南寧間，每日均有航機往來，玆將該線列下、

客票價目　（單程）廣州至茂名四十元、至瓊州六十元、至北海八十元、至南寧一百元、茂名至瓊州二十元、至北海四十元、至南寧六十元、瓊州至北海二十元、至南寧四十元、（雙程）廣州至茂名七十元、至瓊州一百〇五元、至北海一百四十元、至南寧一百七十五元、茂名至瓊州三十五元、至北海七十元、至南寧一百〇五元、瓊州至北海三十五元、至南寧七十元、

兼營貨運　該公司爲應商業上需要、兼營空中運輸、凡中西貨幣、藥品、珠鑽、珍飾、各種布疋、食品、玩具等、均可收費從廉、幷可在航線經停各站就地投寄之郵件、亦可交付航空郵遞、以省時間、例如由南寧北海寄至香港、或粵省內地之郵件、若由南寧北海航空郵寄、則可由廣韶廣瓊南兩綫飛遞至廣州、再由普通郵寄、此辦法已定本月十五實行云、

裁撤自治機關問題
林翼中不允退讓
認爲此種建議無異開倒車
但人民負担增重却不顧及

（廣州專訊）粵省地方自治之進行，民政廳長林翼中已不遺餘力，以期早日完成，故曾一度舉辦自治人員訓練所，以訓練自治人材，惟自各地成立各政自治職關以來，不獨成績毫無，反使地方行政經費開支增鉅，故李揚敬陳達材曾本着地方人民之疾苦情形，主張將各地自治機關駢枝機關，使地方行政經費得以撙節，而人民之負担亦可減輕，且按照訓政時期，在人民未達到自治程度時，得由政府委任人員以訓練人民行使四權，此項獻議，經送政治研究會討論，政治研究會經將該案交政治組審查，政治組長林翼中昨上午十一時已召集該組組員在民政廳內開會，提出審查、審議結果尙在保守秘密中，未允發表，但記者曾徵詢某要人，叩以林翼中對此案之態度，蓋地方自治，乃由林翼中一手舉辦，其目的在短期內可達到民選縣長，再而民選省長，故各縣市及省參議會，能于短期間成立者，卽此故也，故林氏認爲李揚敬之建議，無異將其原有政策打銷，不啻大開倒車，蓋以各縣區鄉公所，早已達到民治，現又擬以公務人員而兼自治機關職權、無異由民治而重返官治，且以自治條例，係國民政府所頒佈，如一旦將現有自治組織推翻，不獨與國府頒佈之條例相抵觸，故如推翻此次自治之組織，須俟國府將自治條例修改後，始能實行，故刻下林氏之意，祇認爲如不滿意之處，可于改善方面着手，於是昨日審查之結果，未能公佈，仍須待自治研究會舉行全體會議時，始能解決，現林李兩方，均各持理由，不肯退讓，但以記者所據別一消息，則謂將來當必有一折衷辦法、大約一將效法廣西將各區公所一律裁撤，惟各縣鄉公所則擴大組織，俾得訓練人民自治云、

五百萬公債
改用自由競銷辦法
非省府範圍建設不得移用此欵

（廣州訊）記者昨訪晤省府某委員，叩以發行五百萬公債事，據稱，公債發行手續，已不採取搭銷，推銷各種方式，改用自由競銷辦法，先將公債價格提出利益，交各大銀行競銷，以後聽由人民自由競買，計自發行日起，滿一年後，卽由第二年開始，每年還本一百萬元，至第六年五百萬元公債，便可還本完竣，至公債欵項所定用途，完全用於省營各大工廠，及其他一切建設事業未完部份，其餘非省府範圍，或隸屬省府而未經舉辦，或未曾完成之事業，則概不在此欵用途之內云、

服用國貨
省府轉令所屬

（廣州訊）省府昨訓令所屬署云、據國立中山大學救國會呈稱、現屆會爲決心服用國貨起見、業經舉行全校員生工友服用國貨宣誓禮、惟事體重大、非全國國民力行不爲功、爰取呈請鈞部迅速通令各省轉飭各縣市黨部學校各機關團體、服用國貨、不得任意採用外貨、據此、關於服用國貨、迭經本府通飭有案、玆奉前因、合行令仰該廳長、卽便遵照、並轉飭所屬一體遵照、

盡成澤國
小江圍崩三處
和平七鄉

東江上游和平三溪口沿江一帶，山多林少，附近基圍，時遭水患，本月二日夜二時許，該處大雨如注，直至四日十二時止，一時河道狹隘，排洩不及，江水增漲丈餘，而附近之赤坎，良村，觀長嶺，等七鄉圍，悉成澤國，所有未割之田禾，損失甚多，龜尾山左嶺鄉，以迄龍川縣境之小江基圍，同時因遭水患，崩破基圍凡三處、及下游耕地甚廣、現和平縣府據情，卽飭第二區公安局長黃進高，迅督飭鄉村迅速修整基圍，以資堵禦，並將此次災情，詳實查勘呈報，以便呈請省當局撥欵施賑云、

保險契約
文字爭執
以約內中文爲準

（廣州訊）廣東省經濟委員會委員謝永年，以外商保險公司，其保險契約所載文字，全用西文，利用投保者，不易明瞭，蓄意取巧，外商卽藉口約文，巧詞解釋，其結果七除八折，投保者僅得成數之賠欵，以致時生轇轕，日前特向該會提議，以後外商保險契約，一律須用中西文對照，倘發生文字爭執，仍以中文爲標準，經該會照案通過，交財廳辦理，昨財廳已通飭本省各外商保險公司遵照辦理云、

闢黃埔計劃
已交審查

（廣州訊）開闢黃埔商埠一事，籌備已久，卒以財政困難，未能實現，及開闢黃埔商埠會結束後，各卷宗文件，均交廣東治河會接收，暫緩進行，去年春間，乃舊事重提，由治河會，建廳，市府，三機關派員共同組織「黃埔闢港土地登記處」，先辦土地登記事宜，該登記處，仍隸屬於治河會，查該處自成立後，卽組織調查隊，劃全埠爲十六區登記，其登記辦法，卽係登記民業爲何人所佔有，面積若干，須繳驗契，以爲他日政府收用時，發還地價，計現時登記者，已有八區，其餘陸續辦理中，將來登記完畢，卽開始測量，以爲核實，但開闢該埠，事務繁重，非財不行，計劃尤宜週密，庶收効果，現由登記處委員李文波，草定開闢黃埔商埠詳細計劃一書，具呈治河會察核，該會據呈，交林翼中及總工程師審查云、

兩糖廠復工

（廣州訊）廣州區第一蔗糖營造揚市頭新造兩糖廠，月前以甘蔗不敷，暫停製糖，現該兩廠，爲應付各商採購起見，特于昨（十）日聯同開工，將本省土糖改煉白糖，查兩廠合計每日可出白糖二千五百担云

分期設學校
桂苗猺區

（南寧訊）廣西省府，現決于苗猺區內廣設學校，並一律採用國民基礎學校課本，以昭劃一，其經費由管轄猺區各該縣妥爲籌集，有不敷時，得遵照各縣特種教育區域設校補助基金辦理，其猺區學校應分期設立者，計（第一期）自廿四年七月一日起，至廿五年十二月底止，爲（修仁）縣之金秀，金村，長二，楊柳，上盤王，（蒙山）縣之嶺祖，上泉，立龍（平南）縣之平林，羅運，（象縣）之滿水，門頭，（武宣）縣之翁祥，（第二期）自廿六年一月起，至廿七年十二月底止，爲（修仁）縣之劉村，美村，金茶，潭喃，六定，七縣，羅夢，（蒙山）縣之低水，去卜，巴勒，（平南）縣之古平，（象縣）之古蒲，大凳，六團，羅丹，橫村，龍華，平銀冲，等處云、

十四歲小童竟厭世！
父母俱亡寄食姊家時遭白眼
海珠橋上悲不自勝一躍下水

（廣州訊）小童歐某，十四歲，台山人，一向居鄉牧牛，年前父母相繼死亡，流蕩無依，繼思本人有出嫁長姊居於雙眼井，遂于兩月前來省按址尋獲姊丈，卽在該處寄食，惟是姊夫家境亦不好，平添一食指，頗覺難於負担，乃時露不滿，繼且予以難堪，歐自念寄人籬下，處境如斯，不禁悲從中來，昨（十）晨五時許，以前夕終夜失眠，卽起床外出散步，以舒憂抑，信步行經海珠橋上，偶凭欄俯首下視，見河水滔滔，一時感觸，竟躍下水中，灣泊橋下之景華消防艦隊員，聞聲卽將之救起，詢悉前情，乃送分局轉解公安局發落，

如此廣州
聊資點綴之小販貸欵
祇以一千七百元爲限
向隅小販請增至十萬元或五萬元

廣州市政府，決定以災賑會解欵，舉辦小販貸欵業，經開始實行，現市內一般望政府貸欵救濟之小販，因該項貸欵數量無幾，無異杯水車薪，昨特推禺山市小販梁蘇，觀蓮市小販李能等十餘人，聯全具訴市府社會局云，近閱報載，得悉政府舉辦小販貸欵，全市數萬小販聞之，罔不距躍三百，但查得該項貸欵數量，祇以一千七百元爲限，以平均每人貸欵五元至十五元，似不無僧多粥少，杯水車薪之慮，以平均每人貸欵十元計，則貸出一百七十人，便已足額，而待沾實惠者，亦此一百七十人，其抱向隅之憾者，蓋現在市面之失業工人羣衆，缺乏小資本營生，淪於飢餓者，恒河沙數，倘得政府機會，將貸欵數量，酌予擴充至十萬元或五萬元，政府負担有限，而貸欵人數可以增加萬人有奇，一轉移間，可使市面大宗無業羣衆，變爲有業，于社會經濟及治安前途，均有裨益，伏乞鈞座卽將案提出市行政會議，討論施行，不勝迫切待命云云、

有碍防空
屋頂建築物
將加以取締

廣州市政府現鑑於市內商店住宅等天台、每任意加建凉棚厨房厠所種種建築物、現籍本省防空設備緊急進行中、此項建築物、對於戰時施行燈火管制、既感窒碍、且以竹木蓋搭之凉棚等物、又易惹火、對於防空設備、公衆安全、影响極大、實有加以取締之必要、業經交由工務局委員審查議決、交由設計局草擬計劃辦理、頃查工務局奉命後、刻已擬定取締辦法五項、日內卽可會同防空會公安局衛佈告市民知照辦理云、

四大金剛殿
果殼果核遍地

市工務局昨函海幢分局、署謂海幢公園、恒有小販入內販賣食物、尤以四大金剛殿一帶爲最多、以致果殼果核及其他食物渣滓、遺棄遍地、此不特妨碍觀瞻、且有干禁例、希貴局轉飭該園特警、嚴予驅逐、或拘解懲罰云、

第二寄嬰所

市社會局以第一嬰兒寄托所、地方不甚寬闊、特籌劃增建第二所、已擇定北橫街某號大厦爲所址、本月已開始佈置規劃、不日卽可落成、

毆學徒被捕

男子冼某十六歲、父早喪、賴母撫養、去年由戚友介紹、往某木店充學徒、詎該店店東李某性甚兇悍、偶不如意、卽夏楚橫施、十日上午九時許、李某又因小故、將冼毆打、冼乃大聲喊救、由段警帶返分局辦理、局員以李虐待學徒、押候辦理、

乘凉遇竊匪

魁巷侯家祠吳某、九日下午六時許、在中華路往來乘凉、忽被匪追隨、亦步亦趨、及行至週龍里口、乘吳不覺、將吳袋內銀包弾竊、發足狂奔、吳當堂發覺、喊警拘捕、卒將匪獲、帶返分局訊辦、

搜嫌疑住宅

惠福分局日來查悉段內一住戶、往來人物、形跡可疑、特派出長警前往搜查、詢諸屋內各人、均言語支吾、據一婦人一男子兩少女之供詞、均有可疑、員警恐有拐賣人口嫌疑、乃一併帶返分局訊供解辦、

美人畫之風波仍未息
女子理髮室被迫得停夜工

某女子美髮宮、前日甫告新張、內容陳設、異常美麗、店內懸有美人油畫一幅、最惹人注意、新張之初夜、引動百十頑童、圍觀如堵、雜以嘩笑、店夥驅之不散、頑童翌晚再糾集百十八、麕聚門前、儼若銅墻鐵壁、顧客無法入內、店主出而驅逐、遂發生衝突、頑童更紛拾磚石擲擊、門首之飾櫃、遂被擊破、治段警馳至彈壓、而爲首滋事者、已迸避一空、無從拘究、該宮店主覩此情形、乃赴該管督思分局報案、請求保護、分局於八日晚起、卽增派兩警、前往彈壓、頑童連晚雖稍斂迹、惟門前仍有羣衆環繞、旋驅旋散、無法營業、祇得停開夜工、併息滅店內燈火、以免騷擾、有謂該店此次被擾、係因有人反對其開夜工搶奪營業所致云

香港公私醫院
大有人滿之患

近日天氣變幻靡常。忽而熱忽而溫忽而涼。吾人日出而作。日入而息。大有防不勝防之勢。最近本港公立私立各醫院。竟有人滿之患。能不令人可畏。二天膏與二天油。乃治百病之聖藥。其功効敢誇舉世無雙。倘能人人隨身帶備。又何畏不測之風雲。天氣如何變幻。於我何傷。

徵求告白
展期揭曉

此次敝堂徵求告白。深荷國內外惠顧諸君。大作紛投。琳瑯滿目。出乎意料之外。因此評閱需時。故特展限十五天。准八月十五日揭曉。此佈。

二天堂藥行謹啟

鴉片與紅丸

鴉片，毒物也，紅丸，亦毒物也，吸食鴉片，人所共棄，販賣紅丸，獲輒槍斃，可見紅丸之害，甚于鴉片矣，香港彈丸之地，居民不滿四十萬，而每日紅丸消數，竟達五十萬顆之巨，數目驚人，良堪浩歎，查每日食紅丸一千顆以上者，約三百餘人，五六百顆者，約千餘人，其他日食一百八十顆，或三五十顆者，更如恒河沙數，哀我同胞，日以毒物爲食品，倘不早日戒除，則死無葬身之地矣。

戒煙良藥　快活靈

爲戒烟抗毒良藥，不論鴉片，紅丸，以及一切毒物，均能限日戒除，功效靈驗，各處風行，出入意外，經中英政府化驗無毒，服此斷癮者，何止千萬人，凡吸鴉片，食紅丸者，從速購服，俾早脫離苦海，還我自由，永享快活。
（價目）每盒服五天售銀一元。每打減售十元。試服可服二天售五毫。每打減售五元。

香港永樂街八號A中德藥房獨家經理　＜自動電話二七四一九號▽

各種靈藥

青春美　功能去斑消黑，除縐嫩膚，縮小毛孔，美容妙品，止狐臭，不含粉質，毫無油膩，男女可用，夏天最宜，每盒港銀一元，試用五毫，收八折

康的靈　專治男子體虧無能，身弱多病，女性月事失調，多年不育等症，一服立奏奇效，每盒收港銀三元，

腦力多　功能改造人腦，補助腦力，專治一切腦病，每盒一元，補藥服之，神經衰弱之症，一服奏效，

青年良友　專治夢遺，漏精，失眠，有夢無夢諸症，奏效如神，每瓶一元，

四川肺癆草　專治新久咳嗽，肺癆，叶血，一服奏效，再服斷根，每服一元，雙料二元，

莫斯科血毒片　專治血毒，血中生蟲，真假痳瘋等症，服之斷根，永不復發，每盒港銀三元，

華安耳聾丸　乃選精良藥料製成，功效靈驗，不論男婦老幼，患耳聾耳鳴，卽可治愈，雖是多年痼疾，一服此丸，完全復聽，誠爲耳聾之良藥也，每盒港銀一元，雙料二元。

各埠分行均售　廣州嶠海路卅三號。汕頭小公園六號。厦門中山路二一號。梧州竹安路、南寧民生路一七九號

體育版

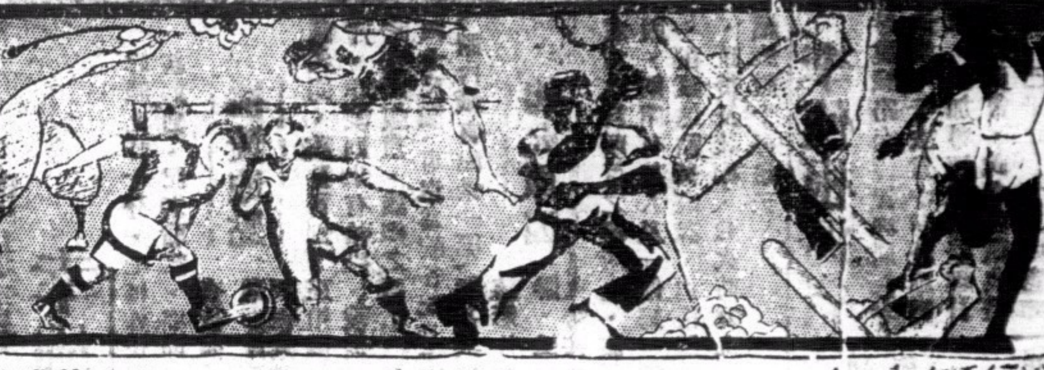

第六屆全運會 裁判員人選、

舉重規則業餘運動規則 游泳及長跑選手均須

（上海通訊）第六屆全國運動大會因雙十節會期日近、對於跑道、田賽場、棒球場、網球場、排球場、及國術工進行、冀早完成、此外關於裁判員人選、除國術部副總幹事、兼裁判股股長蔣湘青云、本屆大會之裁判副主任郝更生、總幹事沈嗣良、副總幹事邵汝幹、馬方面、討論斟酌、歷時一月、數事修改、已作最後之勘、即由競賽委會致函被聘諸人、徵詢同意、如有因聘請、以補缺額、此項信件、日內即可發出、俟將來主任、致送正式聘書、蔣君又云、此次承各方推薦裁可能範圍、各按其特長、盡量列入名單、但以限於預一羅致、而有滄海遺珠之感云云、又大會第四號通告照刊其內容如下、

各競賽單位應注意之八項事

（一）本會各號通告所載各節、除一部份屬于報告性質外、其餘希望各單位照辦之事件、俱有法律上之効能、本會不再另用公函通知、以省手續、而求迅捷、此應請注意者一、

（二）各單位須先將出席大會之職員選手約若干、于八月十五日前、用郵信或電報通知本會、以便填發舟車減價證、此應請注意者二、

（三）本會運動員登記證、各項註冊表單、國術說明、國術註冊表單等等、均已用掛號信先後分寄於各單位、使各單位即行準備辦理註冊手續、以上各件、倘有浸遲或遺失等情、致未能收到者、即請惠函本會補寄、萬勿觀望、耽誤時日、倘有疑難問題、亦請隨時用郵電諮詢、冀得充分了解、此應請注意者三、

（四）本會使各項比賽進行有序起見、特訂比賽規約一種、已與註冊表單等同時分寄各單位、各單位接得此項比賽規約後、最好於舉行運動會或預選會時、最可能範圍內、依照施行、藉使運動員得一實地試習之經驗、俾將來大會舉行時、減少困難、此應請注意者四、

（五）各單位參加國術比賽之選手、必須為業餘運動員、業餘運動規則以中華全國體育協進會所訂定者為準、附刊於後、以備查考、此應請注意者五、

（六）舉重比賽為世界運動會項目之一、本會亦已列入表演、藉作參加來年柏林世運會之準備、本號通告中所譯載之舉重規則、即係柏林世界運動會所寄來（本年七月初寄到）、而為明年世運會所採用者、此項規則對於舉重之動作及犯規等等、規定基嚴、決非我國民間習用之石担方法可比、故凡參加舉重表演之運動員、必須細讀規則之條文、並於事前作充分之訓練、幸勿徒然自恃力過人、以為己足、致正式比賽時動作不合法規、而被判失敗、此應請注意者六、

（七）參加田徑賽之運動員、除規定每人不得多于四項、及游泳除接力外、亦規定每人不得多于四項外、對于同一選手之參加全能運動、球類比賽及國術比賽等、本會並不加以限制、但參加比賽者、應各估量本人之體力能否勝此重任、又對各該項比賽之時間是否衝突、倘有衝突、本會絕不通融、須於註冊前作充分之考慮、此應請注意者七、

（八）各項比賽規則、除國術已加修訂、並寄各單位實施外、女子壘球規則本號已改用女子戶外運動規則、在單行本、冀於足球、游泳、等規則、全部在未接得本會最新出版之英文原本、先行試用、而期循熟、此應請注意者八、

女壘球用女子戶外壘球規則

棒球一道、世人目為美國之國技、而各國亦多採用者、蓋以其運動量頗為適當、而於訓練個人之思想周密、行動敏捷、團體之互相合作、犧牲私己等德性、尤有甚大之功能也、此種游戲、流入我國雖已有年、但因設備種種之不經濟、遊戲方法之不適宜於一般心理、習之者鮮、更不為大衆所重視、棒球原有戶內戶外之分、我國因各地譯名之不統一、有稱棒球者、有稱壘球者、有稱棍球者、更有沿用日名野球者、降至近年、始漸歸統一、而以棒球名男子游戲、壘球名女子游戲、已成習慣、

然考美國關於壘球、猶有數種不同之規則、施用於各種不同之環境中、如戶內壘球規則、體育場壘球規則女子戶外壘球規則等、分別適用於男女室內游戲、體育場游戲、及專用於女子戶外游戲者是也、查自第五屆全國運動大會列女子壘球為錦標之一種、即以戶內壘球規則為指定之規則、而比賽則行於戶外、試行結果、雖未發現若何不合之處、然終以規則與場地環境之不適宜、究未能盡其所長、本屆大會有鑑於此、爰思有以改而之、遂經籌備委員會常委會議之決定、採用本專為女子而設外壘球規則、良以此項規則、又係在戶外比賽、可稱最宜、惟念規則之確定、為期較遲、其設備方面、誠恐各方沿用上屆舊規、驟有變更、技能訓練上諸感不慣、故經通告球場尺寸及球之大小、均仍其舊、遊戲方法、則適用新規、好在新舊二者、其內容僅小有差別、當不致影響於整個戰術也、此項規則、係一九三五年美國司堡丁運動器具公司出版、現經本會譯成中文、正在趕速印刷、儘早寄送各單位以作準繩、各單位於未收到譯本前、如需參考、希先覓購原文參閱是幸、

抑尤有進者、女子運動、範圍較男子為狹、而壘球一道、不失為適當而和平之游戲運動、設備並不甚貴、大有提倡之價值、故望各單位於是項錦標、踴躍參加、而於平日訓練、尤望多加推打焉、（未完）

廈競强游泳池 楊秀瓊主持開幕禮

（八月十日廈門電）廈强游泳池定午後開幕、由楊秀瓊行開幕禮後、即行泳賽、第十師師長李默庵電告、今日由閩趕來廈參加、

滬中華足球隊 南征戰報

（專訪）上海中華足球隊、零比一負于爪巴加遜隊、二比一勝星河足球隊、旅

吉岡隆德 平世界紀錄

（源城通訊）四日舉行之全朝鮮陸上競技大會、吉岡隆德百米十秒三、第三次平等世界亞林匹克紀錄、

東京美人魚 秀子成績優秀

（日本名古屋通訊）清洲泳池之東海女子水上大會、前鈕秀子小姐、於百公尺仰泳、僅一分二十六秒四、打破本人保持之一分二十六秒八成日本新紀錄、

曙光田徑隊 昨正式成立

本港華人曙光田徑隊、于昨日下午二時、假座勝斯大酒店、舉行正式成立典禮、由陸靄雲揭幕、蔡廷楷主席、開會後、首由主席蔡廷楷致開會詞、再由劉演光報告籌備經過、後區華、（總教練）李樹根、（司庫）梁兆年、（幹事）楊渭濱、湯美玉、黃玫瑰、周潔卿、陳永年、鍾正義、賴汝平、（中文書記）正梁兆綿、副謝飛烈、楊文燦、（西文書記）正劉鳴西、副「保留」、（跳賽隊長）正容其芳、副葉永尖、（擲賽隊長）正李培森、副劉鳴西、（短距離隊長）正阮熾權、副饒平海、（中距離隊長）正馮國華、副梁錦濤、（長距離隊長）正吳惠敏、副胡廣楷、（全能隊長）正譚錫洋、副「保留」、（女子田賽隊長）正宋毅新、副高麗娥、（女子徑賽隊長）正羅月好、副麥炎皆、

田徑春秋（續）

薛學海

（三）建議於全運會執事

（四）終點裁判問題、凡為田徑游泳與球類之裁判員者、一需充分之經驗、二具審慎之性格、三採斷然之態度、一不備則威信墜、一人失職、九法論斁、將何以服選手　枉全局乎、必也繩纆以從之、艱負以維之、其庶幾乎、今夫終點裁判之目力、有時而窮、不足怪也、傷自出徑游泳與取六名之後、責任尤加重矣、故余主張大會應當慢動作之攝影機、以資佐證而明真相、至於五十米百米二百米與高欄之複賽決賽、俱適用之、邇來德美兩國之體育最為發達、舉凡重要之運動會、皆用此法以為保障、成效特著、德國之機器猶稱精確云、按最近全美學生大會中、百米複賽凡兩組「每組八人取其四、除冠軍（烏溫斯披爾克）、無問題外、第三四名比肩而至、幾非目力所能辨、入後賽、第三名以下、莫能定百米四百米與高欄三項決賽、於是裁判員乃乞靈於影片、疑難盡釋、如觀游之魚、一清見底、如察涸之態、絲絲分明、又如上屆亞會百米決賽、吐倫超乎墨祿卡夫之前約二英寸、若無電機為之証明、吐倫必蒙不白之冤矣、要之、競爭劇烈之時、六人風馳電掣而至、似非目力所能定其名次也、

BKS

我國台杯選手 許承基抵滬

比賽雖失敗球藝進步實多 予美人印象極佳結果圓滿 返爪哇前將作表演賽數場

（上海訊）我國參加台維斯杯選手許承基氏、昨搭美輪傑弗遜總統號偕管理卡遜氏返國抵滬、船于昨

▲許鄭均進步　卡遜又謂許承基與鄭兆佳以均屬青年選手、故進步至速、前途未可限量、據個人稱、本人此次赴美參加台維斯杯網球賽係抱觀摩之心而去、故勝敗在所不計、此次參加後、深感歐美各國年來球藝之進步、我國網球界宜急起直追、比賽歸來、第一感想、即係我國網球界不能合作、歐美各國網球界不論男女、無分單雙、均有擅長技能、應付對方、今我國猶在極幼稚時代、已有四分五裂之象、此實國人所最應注意者、至網球之提倡、更刻不容緩、蓋此種運動、極為高尚、場地設備等等、亦比較簡單、不論男女老幼、有二人或二人以上、即可互相研摩、今後願我國網球界及全國朝野極力提倡云云、

▲卡遜之談話　又據管理卡遜談、許鄭兩選手在美表演、至受歡迎、九以始終不變」之運動美德、更為美國士女所稱美、最初登場時、尚稍露怯場、以後每次表演、均能發揮所長、故球藝進步、幾不可以道里計、此行使新大陸人士對中國之印象極深刻、故雖費巨款、其收穫實十倍於此也、在美逗留達二月、雖無日不在參加比賽中、而留時日殊少、在美西部比賽最多、東部較少、回返國經日本東京時、亦曾作序表演、惟未遇日本國手出觀衆則極見踴躍、

▲將定期表演　許承基之離滬返爪哇期一時尚未確定、大致在滬將逗留一週、十五日左右南下、體協會周家騏等亦以許等此行獲益必多、正從事接洽表演中、許君以情面難却、定能應允、明日並將赴陳其浩處之茶會招待、

西洋會甲對香港木球會……（甲組）
奇利近交華對軍人游樂會……（甲組）
中華游樂會乙對西洋會乙……（甲組）

八月十四日（星期三）

面證賽
印人游樂會對大學堂……（乙組）
香港木球會對南華會……（乙組）
軍政人員會對中華游樂會……（乙組）

壘球

八月十七日（星期六）　下午三時半
公開賽　華僑會對坎拿大隊……喇沙書院

八月十八日（星期日）　上午九時半
公開賽　日本隊對華僑隊……海軍球場

友誼足球賽

▲西强體育會足球隊、于前星期日與工程隊比賽、結果以三對零獲勝、該隊又應林肯之約、于今日五時、在軍用球場作友誼比賽、西强球員如下、

郭松　李國祺　陳少泉　葉鵬飛　邵澤榮　吳德榮　阮有進　郭有來　湯根保　錢[illegible]芬　鄧廣森

▲優游足球隊、承華警隊下午五時半在對海旺角警察學堂球場比賽、結果、優游以五比一勝、茲將優游出場球員列左、

陳文禮　馮肇宇　陳光裕　謝少如　馮慶棠　陳其偉　楊加章　簡英偉　文壽岐　周炎忠　黃永釗

首夕游泳預選成績

今晚舉行二次預選秩序

本港體育協進會、為遴選游泳員出席全國運動會起見、昨晚七時在南華游泳場舉行第一次預選賽、項目凡五、（一）男子組五十公尺自由式、二百公尺俯泳、一千五百公尺自由式、女子組五十公尺自由式、一百公尺俯泳、其中最惹人注目者為男子組一千五百公尺自由式、參加者共有五人、開賽後曾河福一路佔先、以廿七分七秒五份一之成績、得獲首名、茲將各項成績分列于下、

（男子組五十公尺自由式）

第一組　第一名　李士丹　三十一秒　第二名　唐保文　三十二秒五份三
第二組　第一名　黃志雄　三十一秒五份四　第二名　盧雄鉄　三十三秒
第三組　第一名　曾河福　三十秒五份二　第二名　潘炳良　三十三秒
第四組　第一名　李羅歐　三十秒五份三　第二名　劉寶希　三十二秒

（二百公尺俯泳）

第一組　第一名　黃少雄　二分三十秒五份三　第二名　孫富順　三分卅三秒五份四
第二組　第一名　張加道　三分十九秒五份四　第二名　謝[illegible]邦　三分四十秒
第三組　第一名　陳中民　三分二十秒五份二　第二名　李其樓　三分廿八秒五份一

（一千五百公尺自由式）

第一名　曾河福　廿七分七秒五份一
第二名　陳中民　三十分十七秒五份三
第三名　馬慶新　卅一分卅五秒

（女子組五十公尺自由式）

第一組　第一名　陳鳳卿　四十六秒五份一　第二名　謝玉柱　四十八秒半　第三名　梁兆貞　五十秒五份三

（一百公尺俯泳）　陳鳳卿　梁兆貞（因只得二人參加故無預賽）

今晚預賽秩序

男子組　一百公尺自由式　四百公尺自由式　一百公尺仰泳
女子組　一百公尺自由式　二百公尺俯泳

參加六屆全運會游泳 郭振恒將代表廣州

我國蛙式泳郭振恒氏、自由澳洲載譽歸來、各界方面均以為此次第六屆全國運動大會、郭氏定必代表本港游泳一項、爭回多少體面、但據記者探悉、郭氏本為省港麥芽甜游泳隊之中堅、查該團已參加廣東第八次水運會、與本港體協會規章有所抵觸、故郭氏決不在港代表任何體育會出席、

公開壘球賽 華僑隊昨痛擊美僑

七比二　美僑敗北

全港公開壘球比賽、昨日下午三時半、有一場重要賽舉行于喇沙書院球場、對壘者為華僑隊與美僑隊、說者早知其必有惡戰矣、乃適得其反、美僑隊一落千丈、敵不過華僑之猛攻、結果以二比七大敗而去、查華僑一隊、前因雨阻、未與爪人相見、自昨日始知其隊員除鄭發兄弟外、尚有名將高漢恩、陳恩賢、陳方等助陣、查高等乃廣州主將、去年全國壘球賽省隊之成績不弱者、高等之力也、今華僑隊得此數人助戰、將來冠軍、殊有希望也、茲錄昨日戰情于后、

開伙　第一局開始、華僑隊先守、陳恩賢持棒上陣、三擊不中出局、鄭璞仁繼之、得自由上壘、鄭發不甘後人、擊出一壘安打、送乃弟至二壘、惜陳方鄭興二人、相繼三擊不中出局、遂無所得、改由美隊進攻、淡臣自由上壘、但因偷壘失手被殺、希治雖得一壘安打、但威廉士與靴打無能、先後失守、此局兩無勝負、

失負　第二局高漢恩得一壘安打、陳連耀繼承美隊錯誤、進佔一壘、惜陳錫恒鍾燦森二人、三擊不中出局、把大好局面、減去威風、陳恩賢繼又得自由上壘、斯時美隊三壘均被佔、形勢雖佳、然鄭璞仁上陣、三擊不中、而大好局勢遂解、再由美隊進攻、曲地士出陣、擊取一球、為陳芳與鄭發截殺、夏利士安打上壘、偷進二壘、羅蘭士擊出一球、為陳恩賢接去、靴打繼之、得一壘安打、送夏利歸國、先得一分、

反敗　第三局鄭發上陣、擊出一壘安打、陳方繼之、鄭發已偷進三壘、鄭興雖被殺、然陳方亦經得入二壘、斯時華隊情勢極佳、加以高漢恩善擊、一棒進至二壘、送鄭陳二人返位、陳連耀亦被迫出局、陳錫恒奮起雄心、一棒送高返位得三分、美隊淡臣自由上壘、偷進二壘、至第三人威廉士擊出一壘安打、送淡歸位而散、華隊以三比二反敗為勝、

進展　第四局開始、陳恩賢上陣被迫退、鄭璞仁繼之得一壘安打、偷進二壘、李長芳繼鄭發之後、被迫出局、陳方又得一壘安打、鄭興不甘後人、一棒送鄭璞人歸位、陳方亦進三壘、高漢恩繼之又告成功、送陳方歸位、得兩分、美隊三上三落、無所得、第五六兩局、互相嚴守、各無勝負、第七局、華僑于二人出局後、由高漢恩、陳錫恒、相繼奪兩分、由鍾森妙擊之功、美隊反攻無利、結果遂以二比七大敗、又查今日按表有一場于上午九時半、在海軍球場舉行、對壘者為加拿大對日本隊、一强一弱、日本隊預料必得勝利也、茲將昨日雙方之陣綫及成績錄下、

▲陣綫

（位置）	（華僑隊）	（美僑隊）
投手	鄭璞仁	羅蘭士
捕手	高漢恩	淡臣
一壘	鄭發及李長芳	靴打
二壘	陳恩賢	威廉士
三壘	陳連耀	曲地士
游擊	陳方	希治
中堅	鍾燦森	皮士
左翼	陳錫恒	侯活
右翼	鄭興	夏利士

▲成績

（局數）	（華僑隊）	（美僑隊）
第一局	○	○
第二局	○	一
第三局	三	一
第四局	二	○
第五局	○	○
第六局	○	○
第七局	二	○
（總成績）	七	二

日美游泳對抗 三日秩序業已擬定

定十七、十八、十九三日在東京舉行 預選三項破世界紀錄

（八月五日東京通訊）日美游泳對抗、定期于本月十七、十八、十九三日在東京舉行、美國之水上英雄麥地加、花鄉根、馬仙尼士、非益、基候拉等俱為世界有名之泳將、而日本之牧野、見神、小池等亦為世界紀錄之保持者、兩國精銳共治于一爐、乃不啻將全世界最精精之游泳健兒同集一處、作技術上之切磋、誰操勝券者、則可預測下屆世運會之游泳錦標誰屬也、日美游泳對抗秩序業已擬定、每晚由七時開始、日當局將設播音廣播比賽情形、茲將三晚秩序錄下、

▲八月十七晚（下午七時）（一）二百米蛙式（二）二百米自由式（三）五百米自由式（四）三百米三式泳接力

▲八月十八晚（下午七時）（一）一百米仰泳（二）一百米哇式（三）四百米自由式（四）四百米自由式接力

▲八月十九晚（下午七時）（一）八百米自由式（二）一百米自由式（三）、百米仰泳（四）八百米自由式接力

▲日預選三項破世界紀錄

（五日東京訊）日美國際游泳大會不日開幕、日本游泳聯盟自三日起、在明治神宮舉行預選、以決定正式選手、第一日（即三日）舉行各項預賽、第二日（即四日）因有田賽至決賽、觀者盈座、美國選手亦蒞場觀覽、並記第二日之各項比賽成績如次、

四百公尺自由式
（甲）組（一）根上　四分四十五秒八（世界新紀錄）（二）身田
（乙）組（一）牧野　四分五三秒二（二）石原田

百公尺自由式
（甲）組（一）平野（二）井上
乙組（一）遊佐　五十七秒八（日本及世界新紀錄）

百公尺俯泳
（甲）組吉田一分十二秒八
乙組（一）明、一分十一秒

一千五百公尺自由式
（一）根（二）本田（三）牧野（四）寺田　十九分十三秒二

二百公尺自由式
（甲）組（一）游佐　二分十四秒四（二）中野
（乙）組（一）新間　二分十七秒四（二）石原田

百公尺俯泳
（甲）組（一）葉室　一分十五秒四（二）伊藤
（乙）組（一）小池　一分十三秒（日本及世界新紀錄）（二）櫻澤

一百公尺仰泳
（甲）組（一）吉田　一分十五秒六（日本新紀錄）（二）小島
（乙）組（一）清川　一分四十秒二

海浴消息

精武會定是（十一）日下午二時、租定后海小輪、在中環石碼頭啓行、前赴清水灣海浴、會員會價四毫、女會員三毫、小童式毫、外界參加、每照加一毫、輪上奉回茶點、並有音樂助興、其藥箱貯物箱、極溺救護等設備、尤屬週到、歡迎臨時到輪購參加云、

港聞之一

昨晚九時許 振業影片公司火警
貯放畫景木棚焚燬損失約千元 幸施救迅速未成巨災

昨晚九時十分、七姊妹舊名園處、現爲振業影片公司、突然發生火警、火勢甚劇烈、記者聆訊、登即驅車前往調查、幸損失非重、爰將各情探錄如下、

被焚地點 查被焚之處、爲振業影片公司之配景棚、振業設於七姊妹舊名園、該公司刻下正拍攝呆老拜壽一片、昨晚則未有拍攝、被焚之棚所、當時火頭頗烈、該棚之面積、五十尺長、四十尺濶、專以爲貯各配景之用、被焚時、棚內祇有配景一幅、無甚其他物件在內、

起火原因 該影片公司地點荒僻、風力較强、故火勢甚猛烈、因焚者爲木料所蓋之棚所也、據聞其起火原因、則謂有某人及一傭婦、當九時左右、在該地點焚燒衣、迨後疑其偶爾不愼、致焚及該棚、起火時爲九時十分、足燃燒數十分鐘云、

施救情形 火起後、爲鄰便之東亞公司職員發覺、乃大呼火警、振業公司職員聆訊、一面以自備滅火器具施救、一面電報警署、由警署轉電滅火局、中環滅火局則派機一輛馳往、灣仔分局則派兩機前往、開喉灌射、迨至十時始將火勢撲滅、因該地殊爲曲折、施救甚覺困難、故救熄時、全座棚廠業已盡付一炬、

損失約數 然幸該處全間頗爲遼濶、被焚之棚所、距離各處甚遠、故其他之部份、不致被其波及、是以祇焚燬該棚而已、據悉棚內品物、最有價值者爲該畫景而已、故損失約一千元云（世界社）

李仙根返省

粵漢鐵路南段管理局長李仙根、于去月中旬赴滬轉京、參加粵漢鐵路整理計劃委員會、成立就職典禮後、已于昨（九日）乘意郵于德華地輪南返抵港、逗留一天、即于昨晚乘夜輪龍山號返省、（中央社）

報失汽車

昨日下午六時、灣仔憩道十九號西人加斯到警署報案、謂昨日下午彼放其自用汽車三八一六號于其寓前、乃竟被人竊去、至夜深仍未尋回、請代爲查究云、（新亞社）

墮坑斃命
老婦唐月 疑於割草時失愼跌下

昨日上午十一時卅分、有工人發覺梅道近山頂纜車附近之大坑中、有老婦一人、跌死坑中、查該婦名唐月、六十歲、居士丹頓街四十八號二樓、現疑婦于割草時、失愼跌下致斃、者、後由[illegible]電黑箱到塲、送之入殮房云、（新亞社）

陳維周返省

兩廣鹽運使陳維周、前日來港、送其兩公子樹霖樹渠、出國求學、各情已紀前報、查陳氏昨晨七時偕兩子及夫人等廿餘衆、前往柯立芝總統輪、該輪於昨晨八時開行、陳氏送行畢、乃返私邸、畧事休憩、隨於昨午乘廣九車返省

史氏逝世
廣九路總工程師 昨運港安葬

廣九鐵路華段路局總工程師史打力頓、昨在廣州病終、遺櫬經於昨午、用專車附掛中午快車運港、隨換櫬車至跑馬地墳場、舉行葬禮、親友多往執紼、兩段路局全體職員均送

之、搖後

永安公司
廣告設計

虎牌啤酒
馳名中外

白牌
威士忌酒

TIGER BEER

SOLE AGENTS:—
A. S. WATSON & CO., LTD.

美的香皂

永安公司及各商店均有代售

藍獅牌
白蘭地酒

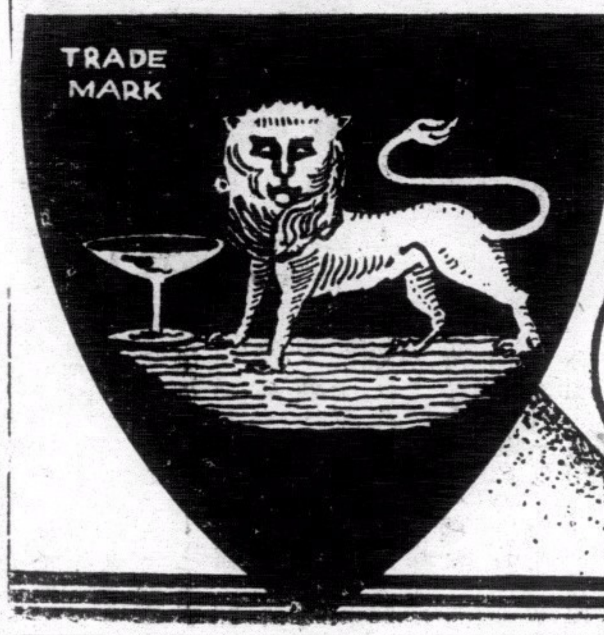

十二年老牌子

壯筋活絡
益壽延年
每樽特價
二元五毛

總經理·永安公司

港滬粵
大東酒店
中西菜式常備
地方整潔 招待殷勤

景星
藝術映相

藝術的技能敢誇精巧
外影照片玲瓏畢現

大道中十號二樓
電話二八七五五

快些！媽媽！

小兒之胃・稍其細緻・如感不適・速予以吳德物次腸痛水・可以立刻安全・小兒出牙時之病痛！食肚痛與腹瀉・服吳德物次腸痛水最爲安全有效・因此藥水能調和腸胃・而使小兒安睡・認明瓶貼上之肥兒商標以防假冒

吳德物次腸痛水

E-WW 48-168A

華僑美髮
堅道七十七號

●電機新 ●捲髮巧 ●價格廉 ●蒙惠顧 ●極歡迎

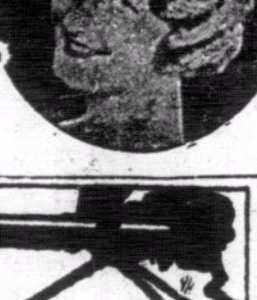

日期
由七月一號起
至九月尾號止
共兩個月

認眞減價
電話二六四〇九

價目
由五元起
至七元止
認眞減價

醫疽如神

僕前月不幸罹患惡疽大如湯碗。兼之午後潮熱。兩月於茲。備嘗痛苦。纏綿床席。厭醫不癒。幸藉龔常氏大醫師療治。不出旬日。斯疾痊瘥。具見大醫師醫術之神奇。匪言可喻。爰贈鏡額曰(佛手仙心)大醫師幼承家訓。學自佛門。經驗學識堪稱宏富。不僅瘡科擅長。而眼科婦兒科。亦皆口碑載道。僕感激之餘、並登報敬謝、冀世之同病者告也。

合安金山庄何杰生恭頌

龔常氏大醫師
眼耳鼻喉專家 精醫雜症腎病
醫務所
中環九如坊美輪街式號式樓電話三二七八八號

梁培基發冷丸

諸君買藥認正字號提防影射以杜僞冒
梁培基發冷丸眞藥每包二毫
近有平樂影射特此刊登廣告

近有欲乘本館加價之期以平樂售與代理使其代爲推銷茲迭接購用無效者來函囑爲廣告免爲所悞功德無量云

胡椒彙刊
第十七期
已出版

九如坊新戲院

即日開映

聯華公司空前偉大貢獻哀艷警世名貴巨片

國風

阮玲玉最後遺作

▲宇宙雖大，珍寶雖多，卻難與此片媲美！

▲阮玲玉女士之藝術，為世人所崇敬，其最後遺作「國風」自必為人所珍視，殆無疑義！

下期十二號換映全球公司歌唱巨片 夕陽 陸小仙 游觀仁 合演

准期十六號映 鄉下佬遊埠

大華影戲院

即日放映

美高梅公司又一雄壯威武空軍示威大傑作

空軍大演習

和理士卑利主演巨片

美國政府特許在空軍校內實地攝製，並撥飛機二百架，空軍三千人參加，犧牲百萬金圓，耗時半年始告成功，浩浩蕩蕩，轟轟烈烈，全部驚險，洋洋大觀！

下期十四號換映林比亞公司偵探片 古鐘奇案 羅富巴林美主演

不日放映 處女秘傳

東方戲院 即日放映

劇情浩蕩，深刻內容，豐富包羅，萬有空前巨片

怪人博覽

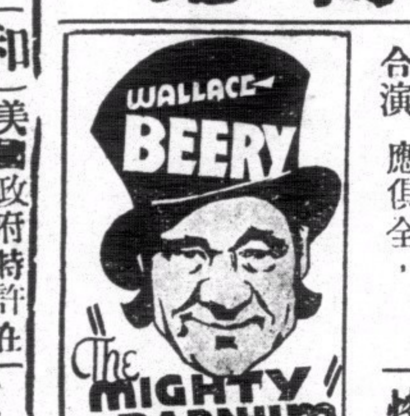

文武全材巨星和理士比利，老牌巨星亞都富文殊合演

三千磅重的巨象，三十寸長的小人，三個頭的青蛙，二攝鬚的阿媽，美人魚·兩頭本·瘦長子，胖婦人，吞劍·吃火，千奇百怪，一應俱全，

下期十四號換映香艷歌舞佳片 羣星燦燦

不日放映諸越名片 翻天覆地

價目表 連稅 日場 前座一毫 頭等二毫 超等三毫 夜場 前座二毫 頭等三毫半 小童二毫 超等五毫半 小童四毫

娛樂大戲院 破天荒裝置冷氣機 消暑怡情唯一勝地

即日放映

空前偉大香艷肉感歌舞片王

巴黎伯格兒舞歌班全體舞女表演

巴黎金粉獄

司花利亞最近傑作

女明星安蘇芙頓梅利奧勃郎合演

司花利亞從未演過那樣的好戲，這部巨片除了名歌漫舞之外，還有一段極滑稽的劇情令你心悅神怕，不可不看！

下期，八號換映 疑雲疑雨 蒙那巴利基路拔羅蘭新傑作

每日二時半，五時，七時三刻，減價一場，前座四角，頭等七角

日知錄

各院戲目

香港

娛樂—巴黎金粉獄（西片）

皇后—可憐兒（西片）

中央—梁天來告御狀（中片）

東方—怪人博覽（西片）

高陞—潮州班夜卓文君粵劇

太平—美人心（中片）

利舞台—殘歌（中片）

九如坊—國風（中片）

西園—金羅漢（中片）

長樂—世界大屠殺（西片）

九龍

平安—鄉住溫柔（西片）

大華—空軍大演習（西片）

普慶—普慶男女劇團夜演盜香巢（粵劇）

東樂—軍校生活（中片）

北河—軍校生活（中片）

油蔴地西遊記上集（中片）

官涌—泣荊花（中片）

砵崙—昨日之歌（中片）

明星—龍虎渡羌公（中片）

景星—新歡舊恨（西片）

旺角—怕死英雄（西片）

香港播音

（上午）九時至十時，早禱聚集，轉播聖約翰大禮拜堂，十一時至十二時一刻聖約翰大禮拜堂，十二時一刻至二時西樂唱片秩序，四時至七時中樂唱片秩序，雷峰塔（白玉堂，呂文成），賽龍奪錦，銀蟾吐彩，（尹自重，溫得勝，李炯，梁廣義，郭利本，阮三根，余奕中，錢大叔），永別了我的弟弟（江曼莉），風流皇后遊御園（薛覺先），蛾眉（鄭叔宜）嫦娥母淚（譚伯葉，小明星），細雨飛花，陳空谷傳聲（中華粵樂團），小青現香魂（呂文成），後主（白玉堂），花月留痕（月兒），桃花江（黎莉莉），覺迷之路泣別（白玉堂，肖麗章），法海慈航（白玉堂，瓊仙），客途秋恨（麗芳），七時西樂秩序，七時半至七時三刻弄梵鈴，八時晚間氣候報告，八時至八時半弄風琴，九時十分至五十五分收接英京得烈堂，九時至十時半轉播聖安得烈堂，十時半完畢（新亞社）

廣州播音

廣州市政府播音，今十一日，星期日，播音節目如下，㈠中樂唱片五時卅分至六時，一，王人美唱「凱旋歌」，「民族之光」，二，馬連良唱「奇冤報」，三，林樹森唱「松下掃書」，金少山唱「黑風帕」，四，露蘭春，焦寶李唱「打嚴嵩」，「逍遙津」，五，秦永聲，王茂榮唱「險姻緣」，六，老三正順班潮州曲，「陳三太難」，七，崔慕白雀鳳朋唱「唐宮憶舊」，八，音樂會奏「小桃紅」，㈡兒童節目，六時至六時五十分，㈢本省，及沿海各地天氣報告，明日節目預告，下午七時刻報告，六時五十分至七時，㈣一週大事報告，七時至七時二十分，㈤中樂唱片，七時廿分至七時卅分，㈥粵語新聞報告，七時卅分至七時五十分，㈦公安局講「奉行取締婦女奇艷服裝」，七時五十分至八時，㈧國語新聞報告，八時至八時十五分，㈨英語新聞報告，八時十五分至八時卅分，㈩中樂，由小薔薇音樂社担任，八時卅分至十時卅分，一，合奏「薔薇曲」，二，朱建英，李炳堅，唱「債主臨門」，三，蔡劍生，蔡藹湘，唱「笑罵哥話裏頭」，四，盧家熾，梵鈴，獨奏「太平天」，五，梁世業唱「深谷幽蘭」，六，合奏「銀河會」，七，李炳堅唱「杜鵑啼落桃花月」，八，朱建英唱「一色四翻斗眼」，以上由盧家熾，高耀蘇，杜伯元，盧家齊，蔡炳騰，蔡樹澄，蔡秉夏，拍和，⑪休息，十時卅分。

大氣預測

有濕和較高之氣壓由中國海南部伸展至加路連島，低氣壓向東北移至東京及北海道之間，今日天氣，吹西南風，溫和，密雲，

潮水漲退

漲—上午五時廿五分

退—下午一時四十八分

太陽出沒

出—上午五時五十八分

沒—下午六時五十九分

節候變遷

立秋後三日

廢曆備考

乙亥年七月十三日

Columbia 歌林唱片

歌林第十二期乙新片

第十二期乙表新唱片即日上市

譚伯葉、上海妹唱 駙馬艷史三卷本式

桂名揚、銀飛燕唱 火燒阿房宮

月兒、朱頂鶴唱 貍貓換太子

大傻、環仙唱 王允獻貂蟬

白駒榮、月兒唱 過猶不及三卷

黃佩英、譚伯葉唱 一夜嬌容

廖夢覺、馬文華唱 傻仔拜年

子喉七、奔月唱 社會現象中幕二卷

大傻、月兒唱 攞路行三卷

九叔、牛仔唱 爭靚仔

譚伯葉、月兒唱 試郎心

銀飛燕、譚伯葉唱 難兄難弟四卷

奔月、大傻唱 大傻車大炮

名貴音樂片 俱由歌聲音樂團灌奏

行樂詞 疏簾淡月 餓馬搖鈴 三醉 雨洒仙葩 娛樂昇平

諸君試聽一一律歡迎請到各大公司及唱片商店

和聲廿四年度大傑作

寶豐保險公司港公司廣告

逕啟者，敝總公司在滬創立歷有年所，並在南京天津青島漢口廣州諸大埠設立分公司，承辦水火汽車意外各種保險業務，備蒙各界信任，不勝感紉，茲為香港各界服務起見，設分公司于皇后大道中六號四樓，如荷以水火等險見委，無任歡迎，此請公鑒

董事 榮宗敬 陳光甫 夏筱芳 唐壽民 黃漢樑

監理 歐偉國

總經理 朱如棠

經理 孫慶棠 謹啓

電報掛號〔PAOFOONG〕 電話號碼二三一三一

港聞之一

十七歲少年 行乞有術法網難容

男扮女裝似模似樣當衆行乞被拘 審庭上自供謀生乏術事出不得已 法官給與川資着令離港

少年李有，年十七歲，前日在灣仔軒鯉詩道與兒遊樂塲附近，蹁躚而行，御西裝女服，頭戴綠色女裝帽，同時並以紙塞於胸前，裝作兩乳，遠視之，直類一少女也，故途人見其男穿女服，嬉笑者有之，向其調笑者亦有之，于是引動圍觀者頗衆，彼遂乘機施其行乞技倆，詎適有華探經此，以其喬裝女子招搖，遂拘之返灣仔警署，控以喬裝女子及行為不端之罪，昨早由中央裁判署史司提審，被告直認不諱，泣淚而供曰，吾現失業，僱用無人，衣服既無着落，雖女衣然亦不能不穿也，現求憲台給資，俾吾往省，嗣後不再來港矣，官聆畢，乃謂被告曰，此種喬裝行為乃不合法者，本司現判汝簽保單五十元，一年內不得再犯，給資遣汝往省云、世界社）

（新亞社訊）昨星期五下午四時許，灣仔軒鯉詩道某電車站，有一十七歲之少年李有，頭戴女裝軟絨帽，身穿潤袖長裙之西洋少女外衣，胸前塞以二紙團，裝作兩乳，手舞足蹈，諸般醜態，向各電車搭客行乞，致引動途人圍觀如堵，時適華探目盧廣巡經是處，以其有碍交通，乃將之拘捕，昨晨控之于中央巡理府史司堂，被告謂初次來港，謀生乏術，逼得出于行乞一途，故假扮少女，冀引人注意耳，言時嬌聲細氣，一若有無限之凄楚者，官乃給以川資，命回廣州，並命簽保廿五元，一年內不得犯事（新亞社）

黃紹雄今晨赴廣州

廣州當局特派花車來港候駕

浙江省主席黃紹雄氏，前晚南返抵港，經誌昨訊，茲悉黃氏定今晨乘車赴廣州，勾留兩三日訪晤故舊後，轉程赴桂，廣州當局聞訊，當即飭令華段路局預派花車一架，來港候駕，特由廣州前來迎候之張任民，王逐志兩氏，於昨日下午乘尾次快車先後赴省，料理一切，（中央社）

刑名案審期

本月份刑名案，現由正案察司麥基里爵定期本月十九星期一開始庭訊，（新亞社）

割頸者已死

前日下午三時許，油蔴地新塡地街新街八號三樓尾房住客黃榭林，卅六歲，因久病不愈，遂持厭世主義，故先使其妻女外出，然後以刀割頸自殺，其妻發覺，將之送入九龍醫院救治，此事已紀昨報，續查延至昨晨，黃已因受傷過重逝世矣，（新亞社）

警察總監職

巴調署理

警察總監巴輝成氏，剡因告假，護督蕭頓爵士，特委巴調氏署理總監之職云，（新亞社）

乘車不購票

兩西人 結果被拘每罰廿五元

西人史某，十七歲，及差某十六歲，史某為啓德飛機塲機師，而差某為汽車司機，二人昨晨被控于九龍裁判署榮司堂，謂二人昨乘八一一號九龍巴士，未有購票，二人認罪，榮司乃判每人罰二十五元云，（新亞社）

三輪貨車撞向私家車

三輪車乘者受重傷

昨早八時許，跑馬地布洛活道附近，發生三輪貨車撞向私家汽車，貨車御者黃發貴，二十歲，是早奉命乘三輪車送貨往布洛活道某住宅，事畢而返，沿洛活道斜路疾駛下跑馬地時，因單車煞有損壞，一時掣止不及，適有某號私家汽車，由黃泥涌道而行，該單車及向該私家車之車傍撞去，單車立即傾覆，黃某當堂跌地，跌斷左足，並傷及面鼻等部，傷勢頗重，該私家車司機立即下車察視，並召警至，電請十字車到場，將傷者送往國家醫院救治，後灣仔警署，當値幫辦據報，乃派警到肇事地點，查察一切，該單車已損壞不堪，而私家車亦微有損傷云，（新亞社）

邊臣氏對於香港行政之批評

為地太小為政太大□□□□□□□□□□ 中國人之權利與潛力均甚大雙方應有諒解

「滿都士」一書之內容

上海字林西報云，近來著作家，每多譏諷香港，最近邊臣氏所著「滿都士」一書，描寫香港情形，抨擊其社交之制度，自負之態度，固執排外性質及拘泥詞句尖刻詳盡，當地有責任者讀之，當不知作何感想，該書以航舟喻香港政府，如管機件之人，祇視其機房各件無虞，油充足，旋轉不已，便算責任已盡，而不理其車自之脫落，或舵工之熟睡，管事者祇求執行其職務之無阻力，更不容他人之批評，視為神聖不可侵犯，該作者復斥香港社會之固執拘泥，而以象棋為喻，棋子之行動，各有一定之軌道，萬物之中，無一能踰越規定之行動處理，要為前題而先決之，該作者之詬責，乃因事而非因人而發，蓋政府制度太嚴防範嚴重，無微不至，無一活動之作為，是不干犯執政者之權威，倘無執政諸公之批准，則無一事可成，香港之為地太小，為政則太大矣，且充滿着大政區之銜頭特權及塢面，在此強迫環境之下，無交際之自由，無公正之言論，以其區域之小，生活之密，無怪其視當地之局部問題，有如國家大事之重要也，因地方之稠密，以致社會生命之養氣吸收淨盡，所存者祗疲靡不振之氣耳，而需由外間浩然之氣，添取新鮮奮興之氣，香港不能繼續與中國而獨處，理甚顯明，此為香港本身利益計，應與中國合作，華人在港之權利及潛力，較任何方面為大，則雙方應有諒解乃能互表友感而進於親善，欲達此目的，香港須劃歸英外交部管理，而其新總督，須中國大使之副官，而港督之部下，應有晉陞為中國內地事及各種重要官職之希望，換言之，新思想須輸入，舊思想須擴大，如此變更，自由及有生氣勇進之社會，庶可使思潮解放，而成立也，云云，此乃邊臣氏之「滿都士」一書之論調，該書之結果，縱只能起人們注意於香港政治及社會之制度，亦已達到為一有價値之作也，（新亞社）

私設廟宇圖騙

兩男子被控

警方派婦人光顧拆穿西洋鏡 兩人罪名成立分別處以重罰

男子陳明，梁植生，昨晨被華民署偵探幫辦晏杜路士，控之于九龍裁判署榮司堂，謂其犯有㈠在深水埔南昌街一百十四號二樓，開設廟宇，未有註冊，㈡與人卜卦未有註冊，首被告承認與人卜卦，對于該廟宇，則謂由別人佃其管理，次被告承認在該處充廚夫，兼且任担箱之職，晏幫辦對官稱，自得控消息，謂被告等在上流地點開設廟宇，及用小金鐘名義代人占卦，以圖騙取金錢，于是警探方面派一婦人前往，偽作占卦，及偽稱謂與夫無緣，擬求子嗣，被告等則對該婦稱，謂須拜神，乃議妥價目，被告等即着該婦持其夫及其本人之衣一件前往，同時被告則預備五種畜牲之血拜神，及後書一符與該婦，着壓于枕底，謂睡後即見有朕兆，惟無須恐慌云，然該婦實由警探命其前往，故交被告之五元紙幣兩張，俱有暗號，當被告正拜神之際，吾乃偕華民署華探多人前往，將被告拘獲，當吾等至樓時，並未見五種畜牲血拜神，可知彼等之偽，被告祇來港三月云，至是榮司判首被告首罪罰銀二百五十元，或入獄三月，次罪亦罰二百五十元，或囚三月，次被告判罰一百元，或囚六星期云，（新亞社）

六歲女童被汽車撞傷

昨日下午四時許，有某號汽車，自用，駛至旺角奶路臣街，適有一女，名黃雪芳，六歲，因閃避不及，被車撞倒，腳傷非部，黃驚至暈去，該車司機覩狀，立行停車，將之扶登車內，送往九龍醫院調治，查該女居于花園街八十號樓下云，（新亞社）

電影界

東方戲院，今天起放映二十世紀公司最新巨片「怪人博覽」，片中內容豐富，羅列世界上奇形怪狀的動物，由文武全材巨星和理士比利主演，片內一切演出，無不令人嘖嘖稱奇，怪物怪像，任何大馬戲班未有見過，又聞該院下星期映者為十香艷歌舞巨片「羣星燦燦」云。

九龍民生書院招生

▲小學部 九月二日開學
▲中學部 九月六日開學
◎暑期補習學校七月廿二日至八月廿四日◎
詳細章程 函索即寄

教育部立案 南方中小學招生

校址 跑馬地禮頓山道十五至十九號
電話 二四三二一
暑期學校 七月二十二日開始
秋季始業 八月十九日星期一開學
校長黎萬機學士

聖保羅男書院招生

復課日期：九月九號
新生試驗：九月三號
投考手續：凡新生一經取錄 須即交按金十元 該項按金離校時得領回

大華英文書院招生

附設夜學全年不停授課 兼設宿舍
復課日期 國歷八月十五日 秋季始業隨到隨考
校址 雲咸街七十九號全間(中環警署對面)
校長高觀榮學士啟

孔教學院續招各級新生

本院開辦迄今已歷六年所有學科除照定章益加完善外各級主任教授均聘名師宿儒及國內外大學畢業生充任並將學費減輕以期普及有志向學者祈速來掛號
學級：中學 小學
試驗：隨到隨考
院址：堅道一百三十一號
報名：現已開始報名
復課：八月廿三日
院長朱汝珍

青年會日校 小學 幼稚園 招生

八月廿八日 舊生補考
廿八廿九卅日 舊生繳費
卅一日 招考新生
九月二日 開學
校址：必列者士街
電話：二六六一八

聖保羅女書院招生

本校向重中文。秋季更改良擴充。於高中初中班。多加英文。以升高英文程度。而中文亦無缺減。特聘倫敦大學文科傅時中學士。英國加蘇大學班娜拉學士。加拿大麥橋大學胡美珍學士。嶺南大學理化科唐碁學士。家政科陳慧貞學士。金陵大學體育科楊勵容學士。燕京大學鄺長庚學士。香港大學理化科梁毅德學士。文科黃紫霞學士。分科專任。教授。各科儀器。陸續增加。操場。游泳池。烹飪科尤為完備。學費分級減定。以應潮流。投考費俺收一員。
試驗：八月廿九日—開課：八月卅一日
校址：麥當奴道纜車傍路

廣州培正香港分校招生

校址：九龍何文田窩打老道
升學：本校學生直接升入廣州東山培正中學
學級：招考初中一年級及小學各級男女新生
試驗日期：新曆八月廿四日上午十時(九月二日上課)
取章報名處：(一)本校(二)德付道中國民銀行(三)九龍彌敦道三百九十三號國民銀行

香港嶺南分校招生

學級：招收小學一年至六年各級學生
新生考試：九月二、星期一上午九時
開學：九月四日星期三上午九時
校址：史塔士道又名司徒拔道

港僑中學招生

本校開辦廿五載在香港教育司註冊又在廣東教育司立案由廣東教育廳頒發校字第二千八百四十號校印及育字第一百二十九號校印各一顆校址在中環些利街廿號(電話弍捌捌伍陸)學額六百餘人凡宿舍禮堂圖書館儀器室運動場休息室游藝室校園等均設備完善課程與國內外學校銜接管教向稱嚴密在本校高中畢業可升考國內大學及香港大學八月廿六號星期一開課續招高中初中及小學各級生(不收女童)隨到隨考章程到取即奉 校長李達人啓

赤柱聖士提反男校招生

校地寬廣 建築新式
中英文並重 中小學兼收
新生隨時插班 寄宿走讀均可 章程函索即寄
新生試驗：陽曆九月七日上午九點半
開課日期：陽曆九月九日

欲升學國內大學者請注意 香港教育司註冊之 中國教育部立案 華僑中學招生

招收班額：高中普通科一年級生暨二三年級轉學生初中年級暨二三年轉學生小學各級生附設交通職工子女小學
報名日期：定國曆七月三日起
考試日期：第一次定國曆七月廿日(即舊曆六月廿日) 第二次定八月廿日(即七月廿日)
考試地點：香港堅道衛城道本校(遠道學生可隨到隨考)
電話：二〇二一七

萬國函授美術學院 函授西畫

院址皇后道華人行電話二六一一九零院長劉樹聲
教員：均為國內外藝術大學畢業而富于辦理函授經驗者
科別：全科選科 索章剪南華告白付郵三分郵寄(郵箱一零一五號)
教材：經本港政府審定註冊按照國外大學藝術系編著包括一切現代新興藝術全科精美教本數十冊選科精美範本講義永交學員存用
保証：創立四年學員遍世界未有習過圖畫者亦決保証成功
優待：為適應經濟現狀扶助學者全科減費選科半費男女生
贈送：另贈中小各校廉費獎勵學額(校長來函即贈)有志研究
修業：勿失良機 教授速捷隨時均可入學及畢業

香港教育司註冊 南京教育部備案 僑務委員會備案 廣東教育廳立案 養中女中學招生

班級 高中初中小學及幼稚園
試驗 國歷八月廿二號上午十時(紙筆自備)
上課 國歷八月廿四號
夏令班 新生報名後如在夏令班補習一律免收學費
校址 堅道三十八號至四十二號 電話二三七七四
本校擴充圖書館增設儀器室學生宿舍取費從廉每學期收膳宿費陸拾員
董事長柳金田 校長張若梅 啓

香江中學 高初中 暨附小 招生

在本校畢業後保証投升國立中山大學高初中各部
校址：深水埗大埔道十六號(巴士度新式洋樓) 兼設膳宿
開學：八月二十六日
校董 苑鏑 雷蔭蓀 黃廣田 賴際熙 校長梅桂繁

崇蘭女子中學正校分校及幼稚園招生

學級：中學、高小、初小、幼稚園、
上課：國曆八月十二日夏曆七月十四日
校址：正校跑馬地黃泥涌道八十一 八十七
分校軒鯉詩道一七一—一七三電話二四〇一三

教職員待聘

有某女士曾受高等教育、經在教育司處註冊曾任小學校並私人教員學問淵深交遊亦廣茲欲就小學校或私人專聘教席及商店職位如合意者請惠函深水埔福華街三號三樓陳君收入可也

梅芳男中學 梅芳女中學 招生 高中 初中 小學 幼稚

香港教育司立案 廣東教育廳立案 中央教育部立案 中央僑委會立案
國內立案 升學利便 學費宿費 特別廉收
並設半費學額男女校各三十名
男校校址：般含道捌十肆號(即英皇書院對面)(電話二二五九七) 校長陳鐵一
女校校址：巴丙頓道壹號 校長吳敏墀
即日開始報名 九月二日開學
閱章處 大道中商務書館 荷李活道中興書局 中華書局 世界書局 擺花街永信印務

香港培英中小學招新生

到廣州去升學嗎？請到培英學校來！
一，可減少經濟負担；二，可直接升學；三，可得同等的進步，
開課：八月廿六號 試驗：八月廿三號
男校址：一，灣仔軒鯉詩道一〇九號 一，大道東竹居台一號 一，洛克道三百四十八號
女校址：一，軒利詩道一〇五號 一，跑馬地山村道六二號

頭等西厨待聘

茲有富有經驗之頭等西厨，曾在本港各大酒店及酒巴大樓等處任職，有七年經驗，現欲在本港謀職，如有大餐室，住戶及酒店須人包伙食或請西厨者可投函本報信箱一零一號，如須要担保或圖章担保者亦在來函內聲明也

港聞之三

港外漁船遇難者 五人昨到港 由東華醫院資遣回籍

美孚火油公司威輪芬拿加號，于日昨由上海滿載火油往澹華，至昨八日上午七時許，當駛至廈門之東南方廿五里南勿島附近海面，發見一漁船沉浮海面，殊屬危險，且聞有呼救聲，該輪船主乃駛近，立命船員放下舢板，將該破船上五人救起，即發電向本港美孚火油公司報告，請轉向政府報告，派船到鯉魚門外橫瀾燈塔附近接應，該公司接電後，即向水警署報告，謂九日晨可經本港口，各情已見前報紀載，但至九日尚未見到港，因海外風勢極猛，故延至昨早始將五人載到香港，昨早五人乃往船政署報案，當值者詢口供畢，乃代存案，並將五人交華民署發落，查五人中有名黃昌者，汕尾人，據云，該漁船乃于本月六日，由汕尾啓帆出海外捕魚，當至七日午，忽遇狂風，該船船底因而爆裂，海水汩汩而入，幾至沉沒，隨水飄流，為勢甚殆，後見火油船經過，及高聲求救，始得脫險矣，後經船政署將五人交華民署發落，後由華民司轉送東華醫院，使與以川資，俾其五人返回原籍云、(新亞社)

商會請三公司減費 仍未遞函 約明日方可發出

華商總會要求電燈電話煤氣三公司減價之函，經已由商會將要求減價之理由搜集，並繙譯英文，該稿草擬亦將完竣，惟今日是星期日，故大約于明日由商會主席黃廣田審查後，即可簽署發出，(中央社)

三婦人打架

婦人劉蓮，黎清，曾水三人，昨晨被控於史司堂，謂其昨在銅鑼灣電器街，當街打架，犯行為不端之罪，據主控幫辦稱，次被告之子，以言語調戲首被告，遂發生口角，而致動武，第三被告乃加入戰團，將首被告毆打，為警察將各人拘返警署究辦，次三被告均具保出外，首被告則羈押一宵，昨晨提訊，官判罰次三被告五元，首被告因羈留一夜，已足抵償，故未有處罰，但各人須簽保七十五元，一年內不得滋事，(新亞社)

貨車司機 被控竊電油 三達公司請律師主控

荔枝角三達火油公司貨車司機何錦，昨晨被控於九龍裁判署榮司堂，謂其在本年七月九日至八月九日之間，竊去美孚火油公司電油二千一百加侖，三達火油公司延請曉鍾士律師代表主控，據曉律師對官稱，是案行竊者非祇被告一人，尚有兩人與案有關者，現求憲台將案押候一星期，俟將該二人一併拘獲，一併進行控告，定案頗為嚴重，將求詳梟是讞云，官聆畢，准予所請，命押候一星期云，(世界社)

遞解犯潛回

男子蘇福，去年十一月六號犯案被解出境，終身不得回港，日昨潛回被拘，昨晨被控于史司堂，官命押候十五日上午再審，(新亞社)

小窃案判監

華探目徐南，于前日晨七時，巡值至德輔道西，見一男子薛倫，廿七歲，持有物一包，形跡可疑，遂截而搜之，則一汽車之號角也，詰其來歷，辭直認由高陞街口，窃自廣有源海味店貨車三零二二號者，昨晨乃控之于中央巡理府麥司堂，被告認罪，官判之入獄六星期云，(新亞社)

兒童象棋賽

朝報舉辦之全港公開兒童象棋比賽，昨日舉行第三次初賽，共四十七對，內有四對棄權，是日成績極有精彩，尤以江敦彥對梁錫仁及麥重文對梁祖福兩場為可觀，結果江敦彥麥重文能獲最後勝利，賽時棋逢敵手，素慕江麥兩氏之名者，莫不為之提心吊胆也，植桃為兒童輩之有名棋手，是日竟被陳普芬淘汰，此實出乎人之意料者，由此而觀，可見不少後起之秀於其間也，又查昨日比賽中，有參加者超過原則高度，被判取銷比賽資格，主事者決將第一次被淘汰之姚少振與劉炳燊、一分高下，以昭大公，查今日為第三次初賽，共有廿四隊舉行，及昨日得勝者及免賽者，均蒞場對賽云，(公社)

死于瘈犬症 一婦人

本年六月，紅磡方面，有婦人莫婦，卅三歲，被瘈犬噬傷胸手等部份，事後莫氏前往紅磡警署報案，由該署派差送婦前往醫院打針醫治，計已打藥針十三次，至本月八日，莫婦覺遍體不適，遂入九龍醫院調治，惟受毒過深，無可挽救，延至昨晨零時卅三分，卒告斃命云，(新亞社)

潔淨局 星期二會議

潔淨局例會，將於下星期二日舉行，是期議案、(一)新填地街一九二號稟領麵飽製造牌照事、(二)大道東一一八號樓下稟領食物牌照、(三)洛克道一八九號樓下稟領食物牌照事、(四)干樂道西一號樓下稟領食物牌照事、(五)新填地街三二七及三二九兩號、稟領製造麵飽牌照事，(世界社)

與人打架傷鼻

住灣仔寶倫頓道三號二樓、男子黃福興，廿五歲，于昨晚六時許，因事與住該號三樓之男子馮榮，卅一歲，發生口角，繼而用武，黃不敵，被毆傷鼻部，當即血流披面，當時旁人見狀，恐發生命案，代嗚笛召警，後為十六號華差聆耗，上樓將一干人等帶返警署問話後，轉送傷者入國家醫院敷藥云，(新亞社)

教育界

新生學園 設施美備

對海新生兒童學園自決定將奶路臣街舊日臨時辦事處擴充為校舍(十二號至十六號一連三間)後，現已積極從事佈置裝修，所有設置，皆符合新的教育原理與兒童身心發展之程序，日來附近坊衆前往參觀者甚衆，對該校設施，均多所讚許，故逐日送子弟入學者為數不少，又查該校之創辦人，對于兒童教育皆有豐富之經驗，與深刻之認識，其努力之結果，想必能為兒童教育放一異彩也，

學生夏令會 報名期截止

每年舉行一度之廣東學生夏令會，今年定在八月十七日至八月廿五日，在中山縣翠亨總理紀念中學舉行，消息經誌前報，茲查各項籌備均已就緒，並定于八月十一日(今日)截止報名，凡各校學生及社會人士，可於今日到青年會少年部報名，

論智添聘教員

對海論智男女中學、開辦將及廿載，成績超著，每年造就人材不少，現聞該校新生殊形激增，因是除原有男女教職員數十名外，特復添聘飽學之士多名助教，使校務之設施得更臻完善，暑假復課日，已決定在本月十五號云、

麗精昨復課

本港美育唯一著名學校麗精美術院，自月前開設暑期補習班，一連兩屆，以該院特有之完善方法教授，故學生成績，無不斐然可觀，頃聞該院以暑假已滿，經於昨日照常復課，院址仍在禮頓山道卅二號，課室寬敞，光綫充足，且有校園等寫生參考設備，教法既佳，成績素著，日來報名入學者，甚為踴躍云

滅疥

滅疥不但立能止癢並且祛除病菌恢復皮膚之健康美

BAYER

南屏大酒店

香港德輔道中門牌一三九至一四七號
自動電話由二八一零一至二八一零三
食在廣州 住要南屏 空氣充足 房租最平
每點鐘計 格外歡迎 每日計算 租價五成
論月長住 隨時面訂 水喉冷熱 日夜充盈
風扇蔴雀 利使供應 廚師烹飪 聘自羊城
侍役招待 一片忠誠 長途電話 消息通靈

閩南五縣水災 塌屋二千四百餘間

財產損失約達千餘萬元 惠安一地漁船被毀者二百餘艘

（廈門專訊）晉江（即泉州）南安、安溪、東安、同安、一帶，爲遭潦浸，上月二十九三十兩日，狂風暴雨，泉州第一區轄內之房屋倒陷，亦已核實，計城廂及七城門，崩塌七百餘座，西北浮橋新門等鎮倒陷六百餘座，計一千四百座，晉北倒陷百餘座，據估計城區有形損失，約六七十萬，另各業商報告，損失六十萬以上，西北鎮報告，損失二十餘萬，以上合之已百五六十萬，尚有新門浮橋兩鎮，與一切屬於無形損失，未計入內，總計當在三百萬以上，茲將各地災情誌下，

泉州

泉城內外房屋被水倒塌，計千四百餘座，溺斃人命，確數仍未知，但日必有撈獲屍首者，以東洛鎮浮橋鎮爲最重，次爲西北鎮，浮橋新南兩鎮高山鄉一隅及浮橋小山上新華學校周圍十餘戶未受災，其餘十餘鄉一望汪洋，最低處水深約丈五尺，最高處水亦深五六尺，兩鎮人口近萬，浮橋鎮一千二百零四戶，新南鎮九百餘戶，兩鎮二千二百戶，有一千八九百戶浸在水中，鄉民避水屋頂至兩晝兩夜，炊烟斷絕，房屋倒陷約十分之七，兩鎮合計倒塌六七百間，災民約三千餘人，農人之耕牛不能隨人避上屋頂，十九三十一兩日大雨，鄉民扶老攜幼，擠伏屋頂，各鄉老幼達千餘人，或露宿山上，或寄身林下，或託跡寺宇，飢寒交迫，厥狀至爲哀慘，至相傳許多神話之泉州之「七部棺」，歷代停厝未葬，放在花巷內許厝庭天主堂，此次大水淹泉市，許庭水高約七尺，天主堂內「七部棺」被水泛出六具，飄浮各處，因無人管顧，多未尋獲，二日晨該鎮聯保主任特呈報縣府請賑，謂該鎮計大小十八鄉，損失房屋數百間，連財物約值二十餘萬元，縣商會亦已分電中央賑務會，暨省賑務會，請迅匯款前來放賑，電云，颶風暴雨，洪水氾濫，深處達十五尺餘，屋宇崩塌，數千間，貨物五谷牲畜，飄沒不可勝數，死亡約數百人，災情奇重，實亙古未有之大水災，遍野哀鴻，慘難言狀，懇速電款助賑，以救災黎云，又各界水災臨時救濟會，二日開二次會議，議決設五收容所以爲收容難民，

南安

南安自七月三十一日水漲後，其災情較晉江尤烈，僅供潮區之芙蓉四鄉，中部塌屋一百零三座，溪南鄉倒塌十七座，水位之高比乙巳年增四五尺，難民千餘無家可歸，官園鄉亦塌屋五十餘座，總計塌屋約三百餘間，至八月三日水已退，記者即往四城查察，計南門外元地鄉四十餘戶，平安無事者僅三戶，樓下鄉安全者二戶，安傑鄉卅餘戶，安全者四分之一，東門外三都董埔一帶三百餘戶，安全者五分之一，內寮鄉地處較高，雖不受水浸，然亦被暴風雨所摧殘，全鄉卅餘戶，無一戶安全，北門外桃源舖約七十餘戶，被水者三分之二，民屋完全者三分之一，西門外城埔鄉六十餘戶，高處與安全者一半，金圭鄉卅餘戶，安全者五分之四，泉永德汽車路晉南段被衝倒者，計潘山，又息，南安西溪崙尾，苦村，電報木杆亦多摧毀，過溪黃石頭鄉，水高五丈，新安橋，晉江西門外等三段，大泳至新門外延陵七十餘里，溺斃者，後樓鄉十一人，園尾濱溪居民口，連屋漂至介人宮，乃遭沉沒，溪口全鄉千餘口，僅五座房屋未被淹水，餘則水高五六尺至一丈，

安溪

洪水自七月二十九日晚奔流而至，安溪越晨漸退，迄二日，始退淨，將城鄉損失，調查所及者誌下，計縣城倒塌樓店十六座，民屋倒壞十餘座，官橋，骨郁，廣丘，蓬美，各鄉計倒百餘座，

惠安

惠安自上月廿九夜至本月一日，風雨爲災，縣府亦遭倒塌，至附郊之走馬埭，塌頭，洋各處，一望汪洋，五穀田園，均被淹，西門水關城牆倒塌三丈餘，東門城牆倒塌二丈餘，塌屋數十，惠北沿海一帶沙格鄉帆船撞破十餘艘，人三，奎壁全鄉川走江浙帆船三十艘，在港內破碎者七艘，飄去十餘艘，峯前事下朱尾各鄉，尚未查悉，拾獲小船十餘艘，總計破船被風吹至川港內者百四十餘艘，又查上海永亨廿七日到惠，各駁船均往卸貨，廿九下埭鄉郭細號駁船被飄無踪，聞已擱破，船員五人均設頂秀塗附近一帶，小船被飄沒不下七十餘艘，工人被淹沒者六七人，小乍鄉漁船被飄泊者三十餘艘，

同安

同安二次水漲，城區低處，水深一丈，塌屋十間，壓死五人，損失十餘萬，城內外牆垣被水衝，同美車路之西橋尾，被漂壞，現難通車，安溪車路之牢嶺山上路面倒，則有四十外，須，祖厝口，小胡，舟轉接，橋，亦被衝陷三四里，現尚未能通車，馬巷至泉州及通灌口角尾，各路木橋均被水漂去，至同安各鄉，村，據日來查，統計各鄉屋被水倒衝，總數約達五百間，無家可歸者二三千人，惟死者則僅一人，所有夏季收成米谷，盡被漂流，價值約十萬元，牲畜器物，損失無算，估量五十萬餘元以上，各家農具衣服，亦約三四萬元，塌陷房屋四百間，每間五百元，計已達二十萬元，田種植五谷受損失，當在五六萬元，此次東區所受災損失，總計達五六十萬元，南區如頂下溪頭鄉，蘇厝二十四鄉，受災尚微，然亦塌屋四十餘間，第三區長郭金聲，以已派各鄉之保甲長，調查被災詳情，以便造報請賑云，

虎泗水入城

一日晚六時許正當洪水淹浸聲中，突有猛虎一頭，由泉州西北鎮泗水奔至城邊，從西門「潰城」泅入，至奉聖宮對面淡乾巷，該處蘇宅婦女數人，以洪水未退，避於屋頂，見虎涉水而來，目光如炬，吼聲甚厲，數婦駭極呼救，鄉人聞聲鳴鑼，虎聞聲驚竄，向花棚下方面而去，

兒童年與兒童福利（一）

教部代表馬宗榮七月卅一日講

又次說勞動兒童的保護，所謂兒童勞動的保護，是不使兒童爲不適當的勞動的意義，無論從事自家的業務，或爲人做工，凡有礙兒童心身發育的勞動，皆在禁止之列，

再說不幸兒童的救護，所謂不幸兒童，如被虐待的兒童，孤兒，遺棄的兒童等，這種兒童的環境，十分惡劣，若將他們置之不顧，不僅是人道所不許，即從社會的發達上說，也受其障礙，故不幸兒童的救護，是值得注意的兒童保護事業，

再說虛弱兒童養護事業，所謂虛弱兒童，如貧血，心臟弱，肺弱的兒童等，這些兒童，因身體虛弱的緣故，一旦生活不能與普通兒童並駕齊驅，甚至於有夭折生命的危險，故以此項兒童爲對象，而加以特殊的養護，使他們恢復健康，與普通兒童爲伍，這也是必要的兒童保護事業，

最後說不良兒童的感化事業，因爲兒童的犯罪，近年以來，有增加的傾向，這是世界各國共有的事實，雖加以刑罰，但改過向善的效果很小，故對於這些兒童，與其加以刑罰，不如加以保護，積極地感化他們，教育他們，使知犯罪爲可恥，並培養他們戰勝惡劣的誘惑的意志力，俾完成有教無類，物無棄材的理想，其他如身體異常精神異常的兒童，即盲兒，聾啞兒，低能兒，白痴兒等的教育，也可稱作廣義的兒童保護事業，

根據以上所說兒童年的意義，開幕後我們要逐步努力於下列所說的實際施設，以促進兒童的福利，以下所說：

㈠實施父母教育，以宣傳愛護兒童的思想，並使其保護方法科學化，以期兒童能得着

㈡普及兒童義務教育，

㈢廣設母親諮詢處，產院，乳兒院，牛乳供給所，托兒所，兒童健康諮詢處等，以事保護乳幼兒，

㈣制定童工法，努力于勞動兒童的保護，廣施徒弟教育，廣設職業指導所，以事保護兒童勞動，

㈤廣設兒童虐待防止會，育兒院，制定兒童虐待法，以事救護不幸兒童，

㈥廣設夏季健康營，林間學校，臨海學校，以事養護虛弱兒童，

㈦設立感化院，制定少年保護法，以事保護不良兒童，

㈧廣設自然學校，殘廢學校等，以事異常兒童的保護，

以上所舉各項施設，如能逐步實現，全國兒童受福無疆，兒弟謹任全國兒童年行將開幕的當兒，預爲全國兒童祝福，（完）

女人泉

男子近觀水停流

（徐州訊）徐南約四十餘里，有一村小山口村者，負山面水，風景絕佳，距該村約半里東南山麓，有一小泉，每年夏季天時，即向外流水，若有男人至臨近，流水便立時停止，甚至泉水吸收殆盡，往觀者離開約十分鐘，泉水便向外直流，若女人往觀則仍照常流水，故地方人名該泉爲女人泉，記者初聞人言，並不信，乃約友人往觀，試驗數次，確如地方人所言，究竟是何原故，令人莫明其妙，茲將事實披露，以供研究地質學者之研究云，

籌賑災民

各地團體

此次洪水氾濫，泉屬災情嚴重，凡其事者，莫不動惻隱之心，泉屬各縣旅厦人士，情關桑梓，視各地災黎遍野，饑殍塞道，皆已急起籌賑，厦市海外華僑公會，特發起組織籌賑委員會，邀集海外僑胞及地方人士，設法募捐，八日在該會開會討論一切，香港業公會，一昨執委會議，亦討論及此，其議案如下，一，晉江災情奇慘，本會對恤災救濟，責無旁貸，應如何設法捐助案，議決，除派員向會員儘量勸捐外，并由本會捐助二百元、又晉江縣商會電告海內外，文云，晉江七月卅日颶風暴雨，洪水氾濫，深丈五餘，橫亙數十里，屋崩萬餘間，死亡數百人，貨物五穀牲畜飄沒不可勝數，災情奇重，亙古僅見，遍野哀鴻，慘難言狀，懇英屬美屬荷屬法屬各埠僑胞，暨海內外慈善家，捐貲助賑，以恤災黎云，此又晉江西北鎮，發出告急書，文云，洪水澎湃，本鎮二十餘鄉，水深三四丈，被災六百餘戶，塌屋四百餘間，哀鴻遍野，目無家可歸者數約二千餘人，傷心慘目，實數百年來未有，彼災黎，既幸不死於洪水，何可任其死於疾病飢寒，故撫輯死亡，實爲目前急務，幸請各界見義勇爲，共謀急賑云，

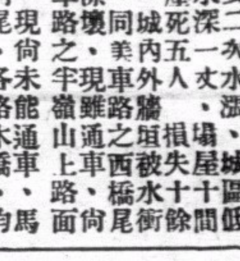

花容電髮大減價三個月

……旺角彌敦道六百九十號……

三最 電機最新式 捲髮最巧妙 價目最相宜

減價日期 由七月至九月尾

相宜價目 由三元至五元

諸君光顧 勿失機會

根本除毒 舍黃博濟莫屬

弟五年前在美染了白口症，歷經名醫治理，無法斷根，便溺常有絲，間食熱毒之物，則見些少白液糊口，數年如是，且傳染內人，長患帶病，面青骨痛，無法清理，今春返國過港，寓大中華酒店，承區其昌君介紹黃博士先生及鄧蕙芳女醫，用最新法治理，夫妻同時受理，三星期則完全斷根，後經請名醫檢驗証明全無毒現，隨意飲酒食物亦不復發，黃先生除毒可謂神乎其技矣，特誌報端鳴謝，並爲一般同病者告焉

女醫 鄧蕙芳 精理婦女毒病

省港醫務所

美國加省品璧餐館伍芳恭頌

西營盤大馬路二一三號 油麻地上海街一七一號 新馬路卅九號 一七八號

機器洗衣局是洗染領袖

本局特聘歐西技師。用科學新法。新式機械。上等物料。故乾濕洗染、久已口碑載道。無論中西人士。讚許。乾洗呢絨。妙在毫不縮水。洗後與新製無異。翻染絲綢。顏色鮮艷。美麗無匹。濕洗布質。雅潔精巧。法比別局不同。各界光顧。請認明地址。總局香港油蔴地廣華道有最高烟通者便是。分局香港皇后大道中六十號。分局九龍尖沙咀彌敦道三十六號。分局油蔴地彌敦道廿七號。

贈送 香港會景圖畫特刊

內容豐富。圖畫優美。編排新穎。內容凡關於銀禧會景巡遊之景色優美。均盡量搜羅刊入。資料豐富。歡迎各地人士取閱。請將下列之贈閱券翦出。以填明姓名及詳細地址。夾付香港郵票五分（作回件寄費之用）。寄香港士丹頓街三號三樓（香江樂觀出版社收）即由本社奉贈一冊。中國郵票均當通用。

（注意）凡付來信件。請貼足郵票。欠資信件。本社例不收取。只有退回。

香港會景圖畫特刊 贈閱券

茲付上郵票五分請將香港會景圖畫特刊一冊照下列地址寄來爲荷此致香港中環士丹頓街第三號三樓香江樂觀出版社

（姓名）

（地址）

外埠請加寫西文地址每冊郵費十八仙

新舊女人不同點

女人不論古今，同是圓顱方趾，具着性的器官，而其言行則正相反。

舊式女子，出言微弱而緩慢，不苟笑，坐宜端正，步宜穩重，眼不斜視。耳不輕聽，孝敬父母，謹侍丈夫，和睦妯娌，恭敬伯叔，丈夫娶妾，自怨命薄，丈夫嗚呼，終身守寡。

新式女子，出入於跳舞之廳，闊步於交際之場，出言聲大，笑則哄堂，眼眸靈活，搦腰擺動，衣服裹緊身體，屁股顯出曲線，視丈夫如奴隸，動輒提出離婚，淫靡奢侈，不可究詰。

前者失之柔弱，且因缺少運動，故多患消化不良之症，宜常服虎標清快水，以清腸滌胃 後者失之浪漫，且因睡眠無時，故多患頭痛之症 宜常服虎標頭痛粉，俾靜神醒腦。

香中三傑 風行卅餘年

廣生行出品

中華百貨公司亦有代售

恭頌胃腎腸專家王日光大醫師

余患胃腸病兩年以致食不消化常覺脹滯不舒暢大便不流利腰腎部影响暗痛屢醫無效得聞同事林道活君亦患胃痛十二年及中國銀行宋佐廷君久患胃痛二十年係得王日光醫生治愈幸蒙林君介紹求王日光醫生細心治療施以王道新法旬餘治愈恢復健康感戴大德特登報鳴謝

香港雪廠街源和洋行林玉清恭頌

王日光李靈仙寓大道中一七六號何東行五樓電話三一六零六

特製（胃痛散）每盒二元六毫

美亞洋服

縫工巧妙 款式新穎 價格廉宜

舖在本港灣仔利東街五十二號至五十四號 電話三二九二八

註冊商標

金妹牌 線衫

紗線紡織 華麗耐用

香港維新織造廠出品

永安有限公司總經理

各洋貨商店均有發售

其樂眼鏡公司

各欵眼鏡 價廉物美

大道中五三號

保定的婦女

子岡

打開河北省地圖，我們找得到成爲三角形的三重鎮：北平，天津，和保定。

以前叫保定府，現在却改爲清苑縣了，曾有一個時期這兒成爲軍事要地，也興隆過一陣子，但保定的最繁榮的時期，莫過於曹錕住在那裏的時期，因爲有要人們來往，大規模的旅舍也出現過一兩個，其後隨着便消聲匿跡了。

雖然是曾有過一個煊赫的歷史的保定，但婦女在這裏並沒有經過很大的伸展。

這裏的婦女還保存着鄉間的質樸的特色，在保定城裏這味兒已够濃厚，但一到保定四鄉，便更可以證實了。一切的時髦玩藝兒在這裏是找不到的，一般人們所注意的新婦女也不過是中學堂裏的女學生而已。她們全是　衣玄裙，在假日到大街上買一點學用品或日用品，這便是她們和校外接觸的最多的機會，由於女學生們持重樸實的風氣，人們也取着一種無傷的態度對付她們，報紙上是很少有以女學生尋開心找題材的。這情形我們很不易在別的城市找到。

至於戀愛，在保定的學生界簡直是很希罕的一件事，因爲一則男女分校，二則學生們來自鄉間多。在早婚制度之下，來到中學的學生們早已男已有婦，女已有夫了。由此，她們的私生活是安定的，女學生的最高學府是保定女師和女子職業二學校，她們的出路是當小學教員或到外縣求學作事。

一般的城市婦女還算勤儉，除了少數在治家之外，貪戀着麻雀牌或黑飯，經濟獨立是談不到，大多還離不了男子的供養，她們閑來靠縫綴賺一點私房錢，因爲保定有幾個襪廠，因此織襪頭襪口成了女人們的一般職業。這是由廠裏領來在家裏做，用不着上工廠的。

四鄉的鄉間婦女倒比較能自食其力，她們與男子一般地有着粗壯的膀子和大大的力氣，能在自晨曦至傍晚的田作之外再躲在屋中紡綫織布，然而近年因爲用簡陋的木機紡出來的紗綫去織布反倒要賠本，抵不過外來貨的傾銷，大半婦女已放棄這種職業，却用洋綫織布了。

在四鄉最顯著的莫過於童養媳制度，這風氣普遍極了，近兩年更甚。因爲越窮，便想把「早晚是人家人」的幼女趁出去當童養媳，省了食糧，那一面也爲窮。而同時雇不起長工或買牲口，便盼望早早收養童養媳來幫忙，像牲口一樣使喚。不例外，童養媳的生活是永遠見不到天日的，初到婆家只有半個月的新鮮——就是說，只有半個月大家把她當新人看待，先不開始牛馬生活，一過這期限便不客氣了，新人早已在牛棚裡田壟上忙着了。除了勞作之外還要挨無理的毒打，所謂一代還一代，當婆婆的總忘不了她自己當媳婦時所吃的痛苦，自己做了婆婆非還本加利息不可，這全是知識閉塞的原故。也爲這，童養媳非常希望生兒子以及娶兒媳，因爲跟了這些階段，自己的痛苦也可以漸漸減輕了。

這是保定婦女的縮影，無論是在城市或在鄉村，都還是黑暗面多，推究一下原因吧。

如何免除兒童恐怕心？

次仁

活潑天眞的一個小孩子，他偏要怕狗，怕貓，怕生人，怕大聲，怕雷電，怕黑暗，怕……怎樣會構成這種恐怕心呢？大概有三種要素，(甲)天賦的恐怕　初生的嬰兒，對于驟然發生的聲音或震動，常發出驚嚇的態度，西人某試驗他的孩兒的恐怕心，當他四個半月的時候，必作了各種熟悉的聲音，他毫無驚駭，不過忽然作了一個大聲音——大鼾聲，他就狂哭不止，這是證明天賦的恐怕的例。

(乙)經驗的恐怕　我們中國做母親的人，常常恐嚇小兒，使一般腦筋薄弱知識經驗淺乏的兒童，變成膽小，北方小兒哭的時候，做母親的便嚇他，說狗來了，貓來了，老虎來了，無怪兒童長大後，恐怕這些東西，這是明証經驗的恐怕的例。

(丙)無知識的恐怕，某西人帶了二歲三個月的小孩子到動物園裏去，小孩看見囚籠的野獸，就驚嚇不堪，這種恐怕，乃是因爲兒童以這樣的動物很古怪的緣故，又某西人說有個三歲的女孩，看見一根羽毛飄浮空中，遂起大恐怕，這是因他不明物理的緣故，這是証明無知識的恐怕例子，但是兒童的恐怕心，做父母師長的，要設法免除他才行，現在再申述免除恐怕心的方法。

㈠以身作則兒童最易受旁人的暗示。旁人的一舉一動。都能影響到兒童身心，爲父母的自己怕鬼怕雷電，做子女的自然也怕起鬼來了，所以免除恐怕，最緊要是父母的不要恐怕。不要顯出恐怕。

㈡除去各種誘起恐怕的環境。做父母或作看護人，在晚上要小兒不啼哭便常常恐怕他，說道貓狗要來吃你了。洋鬼子要來捉你了，所以歐美兒童以貓狗爲好朋友。我國兒童反要怕他，這好多誘起恐怕的環境。總要免除才行。

㈢積極的教育　關於小孩所引爲恐怕的。當設法改變他，例如小兒怕生人。概要生人和他親善。一二次後，就不再怕了。

南華日報副刊之七　婦女週刊

第五期

建星[illegible]

安定一郎主編　歡迎投稿

怎樣維持夫婦間之愛情？

蘇傑全投

夫婦成立的原素，是精神的而非物質的；是內蘊的而非外表的，其中暗藏的神秘，殆非常人的思考和想像所能窺其究竟。尋常的夫婦如欲求到圓滿的生活，必須眞誠熱烈，互相勗勉及慰藉，才有增進幸福的希望——此種理論，雖久爲一般人所承認的，然而用愛過切，恐不免使對方的反應愈濃，快熱快冷，仍難始終如一。善于處夫婦之間者，唯有「相敬相愛」如孟光之于梁鴻卻缺之于其妻以異樣之愛情，雖親暱而莊嚴，必能使夫婦間靈肉感應一致，相安若素，恒久度其優美，高尙，快樂和美滿的生活了。在此種情形下的夫婦，已獲得宇宙間之優寵，恬然度其人生美滿的生活。陋屋可住，淡蔬可食，布衣可着，和其他一切物質上的，外界上的種種失意，不滿的觀念，都可以在他倆的心田中銷滅無存。誠如中國的古語裏的「願作鴛鴦不羨仙」了。否則，其結果便有不堪設想了。夫婦之間，非但不知愛的眞義，即欲求一些的融洽也是一時的，轉瞬的，那裏能够得到美滿和快樂？這樣家庭間不免要發生波浪而成爲世界上最爲可憐的人了！

現在，我們試一觀察中國家庭與夫婦的情形，就可以見到他們的滑稽行爲的可笑，相愛時，恩愛萬分，不管旁人齒冷，而自爲得意。似欲向一般鰥寡的同情面上表出他們特異的幸福。不料爲時不久，竟以一言戲謔，便發生口角，鬥毆前後若兩人，與兩心相印外象靜默的適成一個對比，這種現象，不是適足以表示他倆的人格與學識有限嗎？要之，夫婦間不知愛敬調和的重要，靈肉一致的純正，雖白頭偕老也不過度其無意義，討厭的生活，且給社會一個惡劣的影響。我們人生一切無上的安慰和優美，無上的快樂和事業，便輕輕地爲不知這「相敬相愛」四字人所摧殘，豈不是大大的可惜嗎!?

我們現在欲謀夫婦間的有幸福的生活起見，我們當先明瞭上節所述的一段話。「夫婦間情感的維繫，是精神的，非物質的；是內蘊的，非外表的；所以夫婦間欲求幸福生活，當有「愛」「敬」的調劑，才能使夫婦間的結合，得到完滿的幸福，人世間諧美的享受。

編者按　蘇君之言論直得愛情之三昧。然求之今日能實行者有幾人哉！以後來稿請簽名蓋章及加記暗號，俾便致酬。

科學的美容術(中)

四，美容藥的處方和用法，久曝烈日之下——尤其是在海面空氣中——常致痛苦的炙灼，可用左方治療，

(甲)Pears(製造家的名)香皂八錢，橙花水二兩二錢五分，

(乙)白芷根 Orris root 一兩二錢，純酒精三兩二錢，

待甲乙各已溶澄，然後把牠混合一器，靜置一二天，傾藥沉澱的渣滓待用，在長途曝露風日之後，傾些許於微溫的軟水中，用以洗臉

至若烈日晒成的褐色，可把(過養化輕)Peroxide of Hydrogen 的水溶液，搽上皮膚，便會脫色，可是(過養化輕)切莫太濃，必要請藥房的藥劑師配合才適用，面上斑點，有人主張塗以未去奶油的鮮奶，此法絕無危險，

又法用大的黃瓜兩個，切作薄片，隔水緩蒸至軟透，然後用幼潔的布袋，榨取牠的汁，添上估此汁四分之一的純酒精，和三分一的雀花露水，用力搖勻，然後裝入罇裏備用，用法把此混合物塗於皮膚，初時每日數次，待顏色較淸才逐漸減少，用時要先搖勻。

女子的皮膚柔嫩，在冬季很易乾燥而粗，且現紅色，防護之法，可於盥洗後搽以左列的潤肌膏，搽後用潔布抹淨，抹後撲以上等爽身粉，過數分時，再用棉絮拭去。

上好白臘八錢，鯨油四錢，洋橄欖油一兩五錢。

以微火助其緩慢融解，抨勻待冷，添上玫瑰精數滴，或橙花水些許，令其有香，待用，在嚴寒天氣，手部更易受其影响，最好用甘油和玫瑰水之混合物塗牠，如果外出時，能兼帶手套，此法更爲有效。(未完)

婦女顧問

鋒鋒

(一)奪愛

慧貞

鋒鋒先生大鑒逕啓者讀貴報「婦女周刊」欄悉於下期起增闢「婦女服務部」以爲婦女界謀幸福幷代解決疑難問題高風義氣良用感佩茲妹有一難於解決之問題祈先生代爲借箸俾能獲得完滿之結果則拜賜無極矣妹十八歸夫家今已四年矣余夫以妹欠缺活潑及不如前之美麗另戀一女大有成爲眷屬之勢以妹多年茹苦含辛今余夫一旦稍有寸進便見異思遷頗欲置妹於不理心竊憾之欲與離異則於名譽攸關若索性放任則前路茫茫莫知所可望先生有以教我爲荷耑此順候

撰安　妹慧貞上言　八月六號

讀來書令人頗增憐念但未知慧貞女士曾讀聊齋一書恒娘之故事否如未讀該書者可於該書參得之相信女士之夫必爲傾慕摩登女郎之流且必又好勸者不然何以厭女士之不活潑及不如前之美貌乎？

(二)鬧婚

潔卿

編輯先生台鑒敬啓者(中畧)儂雖非大家閨秀然亦書香世代也今儂相識而相愛悅之男友×君學識淵博而家境甚困致儂之家長對×君與儂結合甚不滿意而×君又屢告儂謂彼大非偶稱不願累及儂之前途幸福今儂欲回家長之意幷偵察×君果否眞心愛儂敢煩先生爲儂謀之此上即頌

撰祺　妹潔卿手泐　七號

塗幸　函悉男女之眞當相愛以誠尤須顧全双方前途　貴友既云齊大非偶及恐累小姐前程余謂　貴友誠好男子也且又學識淵博但以家貧耳計當察其能自立否以爲斷苟×君月入可給家用則不防對其婉轉明陳之苟小姐亦能服務社會則將來可分工合作勇往直前可也至於欲知其是否眞誠相愛則貴可予時寬察之情我未見其人碍難代[illegible]至於貴家長方面可象×君[illegible]之當與貴家長有交情者代爲說項則事無不諧矣

香港啤酒

各大商店均有代售

游泳與飲香港啤酒之關係

游泳之前，飲香港啤酒一杯，能使精神舒暢，游不知倦。

游泳之後，飲香港啤酒一杯，能使身心淸凉，助長肌肉。

如體弱之人，若常飲香港啤酒，游泳時可免抽筋或氣力不接之弊。

南洋兄弟煙草公司出品各種香煙價目

十枝公爵　每包　三仙
十枝福祿　每包　四仙
十枝地球　每包　五仙
十枝百雀　每包　六仙
廿枝千秋　每包　一毫
廿枝紅金龍　每包　一毫半
五十枝金斧　每罐　二毫半
五十枝百雀　每罐　三毫
五十枝紅金龍　每罐　四毫
五十枝白金龍　每罐　五毫
五十枝喜雀　每罐　五毫

請認眞老牌子　各處均有代售

香港啤酒

H.B.

製法精良　味美而醇　常飲之淸血強體而容顏秀麗

各大商店均有出售

都爹利街七号　電話二五一四六

香港啤酒有限公司

筋骨痛，最怕翻風

筋骨痛。凡跌打變症。毒入骨。酒風。風濕。火燒喉皆有之。最難斷根。郁入陰此。屢醫罔效。每翻風落雨則加痛。周達文先生治諸般筋骨痛神效。雖風雨亦屈伸不能自如。後聞四代手脚專科周達文以獨步方根本淸治。不能作痛矣。謹此介紹

上環干諾道十三號　滙生源金山庄弟周瑞逢恭頌

恭頌周達文醫脚痛三天能行一月除根

余患筋骨十餘年。屢醫不愈。至昨年加劇。不能步行。敝戚周瑞逢翁曾以筋痛斷四代手足專科周達文醫愈。遂以周先生荐。外敷內服。三天能行。經一月斷根患盡除。今已一年並無復發。特表出之。使知中醫每有獨步秘方者。歡迎函在遠道寄藥

周先生午前在旺角碼頭行入十間舖二至五點在大道中中央戲院左鄰十保元開業

本行音樂部大犧牲

手提機一架　唱片一打　片掃一個　帋袋一打
姑嫂針一合　片箱一只　片油一合　曲譜一本
全套減沽拾一元八毛機會難逢請勿錯過
零沽批發　一律相宜

香港　廣州

天壽堂

姑嫂丸

治婦女經期不調　前後肚痛　自帶赤帶　多年不育

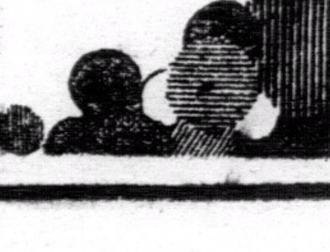

海狗腰腎健丸

治男子[illegible]遺精夜尿

總發行香港德輔道中　分行廣州十八甫

南苑 第七〇九期

藝苑行情

在「世界知識」上發表的徐懋庸譯「伊特勒共和國」已由生活書店印成單行本刊行。

武俠小說　鏢師駝背王

著者　了哥　（廿八）

包興曰。我自幼即充行脚伕。為山東客商負貨往來。年中不知若干次。脚毛已不知於此路遺下幾許。後又轉業騾馬伕。山東客人。仍是指名要我為御。我故熟悉此路行站。如在家裡一般耳。言已。又舉鞭向前遙指曰。看前頭有燈光明滅不定處。是即梅家集口著名大宿店名長安者之門燈也。言已。又將鞭向騾子耼前虛揚一鞭。騾子即馱車奮足前進。其行如飛。郭大頭大加讚嘆曰。老包真得人愛惹。不特熟識此間程途形勢。即御車工夫。亦堪稱老手。我殊自慚不如老包遠甚。李亦秀亦為讚獎之。包興謙遜不已。行行未幾。包興將騾子一勒。騾子即昂首屹立不動。車亦遂停於梅家集口之長安宿店門前。包興一躍下車曰。到矣。郭大頭繼續躍下。即聞包興語李亦秀曰。李老爺。此店院落寬廠。地方爽潔。招呼尤其週到。房租雖比其他宿店畧昂。然過往大客商。多繫馬停車於此。緣長安店可稱為鄉村市集中之體面宿店也。李老爺亦合意否。李未及答。店小二已牽三數夥伴。步至車傍向李亦秀招呼。言辭謙婉。態度恭順。李亦秀此時亦頗露傲意。已無可無不可。但為點首以應店小二。店小二大喜。即指揮夥伴。先將車上李亦秀行李。運入店內。並擬將車上貨物移下。一同運入店去。包興候李亦秀安置。李止之曰。車上貨物。不必移下。可將騾子牽去。配足上等草料。該車即以人力推進我所居房間院落中。較為容易關照。店小二不敢違命。即監視一夥伴將騾子解放。牽之而去。店小二瞥眼見車前所插旗。欣然呼曰。唉。原來是匡鏢師鏢館老主顧。對李益為歡迎。遂招呼李入店中坐下。飭小廝進茗奉貴客。李問有寬敞房子否。店小二應曰。有有。李老爺是匡鏢師貴伴。當然敬備好房子。不討李老爺之厭棄。言已。即引李亦秀至西院中。李愛其院落寬廠。牆垣高峻。有房子三間。平排並列。均無人居。店小二即使人張燈三房子內。李擇偏東之房子居之。老郭與包興。亦同宿於房內地下。店小二即命夥伴將李行李。移入房中。鋪設妥當。並請問要食何等酒菜。李亦秀曰。且慢。隨移步出房。巡視居中及偏西兩空房一過。見無破綻。然後命店小二下鎖。且曰。可辦一席上等酒菜來。備三人食。我與兩騾車伕可同食。店小二唯唯應諾。郭大頭則婉辭。連聲稱不敢與老爺並食。包興則否。唯絮絮向店小二言。須辦好酒好菜來。明日李老爺一總算賬。店小二連聲應諾而去。——未完——

楊梅雜談

紅羊

楊梅是仲夏的一種佳菓，色紫味甘，形如刺栗而小。無皮有核，在端陽節後，便上市了。最好的楊梅，大如胡桃，色比紫絨，汁多核小，入口甘潔，沒有酸澁的弊病，在水菓中，可稱是可口的一種。

楊梅的產地甚多，蘇州太湖洞庭山所產生的，與白沙枇杷齊名，其餘浙江蘭谿等地，也有很多的出產，品質也不亞於洞庭所產，還有一種白楊梅，較紫色的畧小而扁，核小如黃豆，甜味如蜜，比了紫色的，還得勝過幾分，只是出產不多，除了當地的人，可以嘗到之外，別地絕少得見，不能有這種口福。

平常食楊梅之法，多先將楊梅用冷開水或沙濾水洗淨，畧放鹽花，便融化在楊梅上面，如此可以殺除楊梅上寄生的虫類，這也因了楊梅無皮，虫類容易寄生在菓上，食鹽有消毒殺虫的功效，所以有這種食法。現在市上所售的楊梅之外，還有用水鎮冷的一種，食時越發覺得齒頰流芳，涼爽可口了。但是這冰鎮楊梅的食法，並不是從今日方始，在以前早已有了，與寬楊梅詩中，有「欲知其冷好，千顆蘸冰鹽」的詩句，便是有冰鎮楊梅的鐵證。

關於楊梅的佳話很多，三國時，「楊修年九歲，孔融指其父所設之楊梅，示修曰，此君家果也，修應聲曰：未聞孔雀是夫子家禽。」梁時，「任昉為新安太守，郡有蜜嶺產楊梅，舊為太守所採，昉以採時甚險，且多毒物，即時停之。」齊時，「王儉之庭中楊梅，隆冬三實，人謂孝感所致。」這都是一時的佳話。

楊梅的別名亦多，有驪珠，「陸游詩，未愛滿盤堆火齊，先驚探頷得驪珠。」鶴頂，「徐階詩，折來鶴頂紅猶溼，剜得龍睛血未乾，」聖僧，「滌礶類書載，揚州人稱，白楊梅，為聖僧，」紅實「郭正祥，楊梅詩，紅實綴青枝，爛漫照前塢。」金丹，「兵珂詩，雲池看大樹，霞室試金丹，」穎彈，「徐階詩，三春葉底青丸小，五月枝頭穎彈圓。」隋珠，「李東陽詩，名從傳鼎遙分派，價比隋珠亦稱情。」這都是楊梅著名的別稱。據「西湖亭實」載，杭州楊梅塢，在南山近瑞峯石塢內，有一老嫗姓金，其家楊梅甚盛，俗稱楊梅塢，所謂金婆楊梅是也。可見杭州亦有楊梅的產生，而且以人得名，自然是楊梅的佳稱，但是在現在，並沒有再聽得有金婆楊梅的名稱，連杭州楊梅塢的地名，也並不存在，這可真是楊梅產生區域的滄桑。

「貴耳集」載，閩士赴科，吳士赴調，各以鄉產自誇，閩曰荔枝，吳曰楊梅，有題于壁上者曰，閩鄉玉女含冰雪，吳郡星郎駕大雲」。從這記載，可以與荔枝並稱，且吳郡的楊梅，早已名聞全國，並不是從今日始了。

新聞記者做褰脩　林京韻事

鳴

近有友自美留學歸，談林京與美國女子白郎相識的由來，甚為有趣。林係讀書於美阿河阿州大學，外人頗為注意，林亦常出入交際塲中。一日，赴市上百貨公司購物，既出始發覺其皮夾遺失，乃入詢經理，經理命就購物處所問之。林如言往，則有一少年女郎欣然以皮夾畀之，即白郎也，林大為[illegible]，力致贊揚之詞。事為新聞記者所知，乃強林京復入百貨公司，與女郎作授受失物之狀，共攝一影，備慕其事，用大字刊諸報端，不免促成二人之結合。故追究源始，作俑者實彼郵之新聞記者也。

隨華

中

❤一座泥塑的神偶或是木彫的佛像，可以比十萬百萬的雄兵還有力量地鎮壓着無數的民衆和反動力。

❤求學猶航海，不經過險風惡浪的波折，是不會達到目的的。

❤貧時會同情於貧人而憎恨富人，富時會同情於富人而憎恨貧人，如此，我亦如此，惟目前不覺耳。

❤當你面前會道你之長的人，在別人前亦會道人長短者。

❤鮑鬼競賽而勝鮑者，可見智者常不如愚者。故文人成名者與未成名者亦然。

❤在求學時揣摩世事，似可應付裕如，苟一旦跨進社會，便覺手足無措，乃畏葸不前，甚或走入歧途，痛苦遭生，故驕妄之病，在校時不可不戒也。

諸話

慧譯

母親：你不要整天吃水菓！

孩子：不吃水菓有什麽辦法，不敢喝水！

母親：為什麽不敢喝水？

孩子：前天我的先生對我說過，「水常是滴着，石頭也可以穿。」我想，如果我常常喝水，我的腸胃不是很容易破嗎！

×

主人：你偷喝了這瓶裏的酒吧？

僕人：沒有，先生！

主人：還要賴！你看，這瓶裏的酒分明少了一杯！

僕人：的確沒有！我昨晚當你不在家的時候，拿了一整瓶，現在還沒有喝光哪。

蒹葭樓詩

[illegible]

（一）（壹）（四）

丁卯

病起

病起已過二月三。客來初為說江南。一身何日生知死。用後漢向長語 衆亂相尋暴易貪。迤岸萬花盤馬隊。龍華三月桃花正盛 被兵羣友斷書函。愁腸欲與春俱去。歸路回頭更不堪。

春盡日過社園風靄未開丁香盛白簡湯定之

一塵黃不上丁香。似雪翻風風却黃。日日好春風裏過。令人梅雨憶江鄉。

語與城西湯定之、園花吹盡柳絲絲。尋常別恨年年有、不是吳姬壓酒時。

廣東省銀行香港分行廣告

本行係由前廣東中央銀行所改組，現定資本毫銀一千三百萬元，由廣東省政府一次發足，經營銀行一切業務，代理國省兩庫，並在廣東省內有發行貨幣之特權，總行設在廣州，分行設在香港、汕頭、北海、江門、韶州、海口、梅菉、東興等處。資本充實，匯兌敏捷，各界光顧，無任歡迎。

地址　皇后行遮打道五號

電話　業務處二零一一三　經理處二零一一二

總經理司徒堯啓

中國銀行

本行資本總額二千五百萬元，辦理廿餘年，經營國內外匯兌及銀行通常業務，定期活期存欵利息優厚，各埠電匯票匯交付快當，諸君惠顧，極表歡迎。

地址：皇后大道中四號

電話：二二四三四　二二二七八

東亞銀行有限公司

資本額　壹千萬元

資本　公積及盈餘共八百餘萬元

資產　共四千餘萬元

專營銀行一切業務，凡屬按揭存欵匯兌等項，諸君惠顧，無任歡迎。附設儲蓄部及保管箱（即設）（實箱）

中外各大商埠均已開設支行及代理處，所有外幣存欵息價面議。

總司理簡東浦謹啓

香港聯泰銀業儲蓄按揭有限公司廣告

本公司額定資本壹百萬元，經在香港政府註册，專營儲蓄存款按揭等業務，如蒙惠顧，請到德輔道中弍百七十弍號本公司接洽為荷。（電話弍五五叁零）

附儲息價

活期儲蓄週息二厘　一年期週息四厘半

叁個月期週息三厘　二年期週息五厘

六個月期週息三厘半　三年期週息五厘半

LUN TAI FINANCE SAVINGS & MORTGAGE Co. Ltd. No. 272, Des Voeux Road Central

聯泰銀業儲蓄按揭有限公司總司理譚煥堂謹啟

香港聯泰燕梳有限公司廣告

本公司開設二十餘年之久，實備資本壹百五拾萬元，經在香港政府註册，專營各埠水火保險業務，交易通融，賠償敏捷，久為各界信仰，如蒙賜顧，請到德輔道中弍百七十弍號本公司面商，各處商埠請向分局代理接洽為荷。（電話弍叁一叁壹）

[illegible] No. 272, Des Voeux Road Central

聯泰燕梳有限公司總司理譚煥堂謹啟

文安教授西樂（梵玲 曼度玲）

以最新教授法灌輸西樂智識，學費從廉，成功迅速，有志習音樂者請隨時移玉般咸涅槃道台一號樓下

金銀行情一覽

民國廿四年八月十號　禮拜六

司理票照昨日行情今早開倉　一式

生銀價（近期）叁零一八七五　一式

（遠期）三零二五　一式

名稱	價
上海司連買貨	一零五八一二五
本港司連單買入平	三個半　沽出三個
本港花旗單買入	五二一二五
通天司連	九元四毫九
銀行成盤金條每安士	六十六元二毫五
標金	九一一二　九零九　九零七　九零八六
（銀行掛牌）告驟士	四九六六二五
英京電報	式零零七五
英京即單	式零零七九
上海電掛	壹三八
勞啤電報	壹二六五
石叻電報	八八五
日本電報	壹七四三
舊山即期	五一一二七五
呂宋電報	五一二九五
西貢電報	一零二二
佛冷電報	七七五
[illegible]	七七二五
荷蘭電報	七五二五
運羅電報	八九八七五
即期司連單	式零一五
大金單	五二二五
花旗紙	五二一八七五

（金銀業早盤）

名稱	價
雪梨紙每元值	一元九毫一一五
佛冷紙每冷值	一元二毫六一
岑啤紙每眉值	七毫一仙五五
呂宋紙每元值	九毫五仙一
石叻紙每元值	一元一毫零七
荷蘭紙每盾值	一元二九四五
運羅紙每疋伸	八毫六仙四
正磅紙每磅值	九元五毫二仙
什磅紙每磅值	七元五毫三仙
下環大馬路	天珍足金首飾
省舊低	四百九十一
省新低	四百九十六
省匯單市低	五百元
期中央紙	按二毫七仙
四四金	一八二五　一八二一　二毫八　二毫四
八九金銀行	六十四元
二一英金銀行	十五元六毫
西貢紙加	按二百六十二元五
中央光值	按八毫壹七
上海紙值	正七毫一一
舊光英每元	八毫六仙五　什七毫一
十足金葉每兩	八十元零三
省各銀業市行情	中紙舊十元　出門三九五
港紙換銀毫入門	五零六　出門五百一

每元一分一厘九

即日四四金息加式毫

南北行紙水拾式元五

四百九二五

四百九十六

乙亥年七月十二日

名稱	價
禮拜再縮	
四四金公價	十八元九
中央紙公價	二毫七五
上海花旗買賣	三六八七五
英京生金牌	跌半個
沽出	五二零五
上海司單	九元四零五
	九零五　九零七五
花旗銀價	六七七五
每磅	九元六毫九仙六九
每磅	九元六毫九仙六九
每外什電	一四零三七五
每眉值	七毫三仙二六零
每元值	壹元一毫二九九
每元值	五毫七仙三四七
每金值	壹元九毫五五九
每金值	壹元九毫五一二
每元值	九毫七仙七九九
每元值	壹元式毫九八七
每個值	壹毫二仙九四四
每眉值	壹元三毫二八九
每疋值	八毫九仙八七五
每磅伸	九元四毫一一七
每金伸	壹元九毫一一五
每金值	一元九毫一三五
二一秘金	十五元五毫
二一印金	十五元六毫
一七法金	十二元三二
砟大金	六十三元九毫
舊頭壹金	壹九元七毫
一零五英金	十五元六毫
二一五宋金	十五元三七
一八宋金	一十二元八七
鐘大元每元	八毫六仙五
值港銀	六七零零一七
值港銀	六六八四四九
值港銀	六六六六六七
中央紙息低	三仙
米市紙水	式拾元
港單毫每千低	六毫
港雙毫低毫五	港仙九九
港五仙每百低	三毫五
舊港光每千低	一元
新港光每千低	五毫
坡毫每元值	一元零七
大元單市低	三十七元
舊五元	九六零
市立紙低	三元

股份行情一覽

民國廿四年八月十號　禮拜六

（名稱）	價
㈠銀行類	
上海銀行	一千零六十元（買）
渣打	十三磅二五（按）
有利（甲）	二十九磅七五（按）
有利（丙）	十二磅半（按）
東亞	七十六元（按）
國民	四元（按）
㈡保險類	
碌當	壹百九十元（按）
旗昌燕梳	二毫（按）
於仁	三百七十元（按）
千傘輝	三百零二元（按）
渣甸燕梳	一百七十五元（按）
㈢航業類	
德忌利士	三十五元（買）
省港澳	三元五毫（買）
印度差祁（優）	三十元（按）
印度差祁（常）	十二元（按）
會路	七十五司令（按）
於仁水艇	十一元（按）
㈣礦類	
Antamoks	七毫五仙（按）
Baguio Gold	二毫二仙五（買）
Benguet consolidated	十一元七五（按）
Do exploration (　)	一毫一（買）
Big Wedge	九仙五（買）
Gold Rivser	四仙二五（買）
Salacts	一毫一仙（買）
United Paracales	三毫三仙（按）
開灤	十二司令六便士（按）
冷吉（單股）	十一元七毫五（按）
Shanghai Explorations	四元（按）
上海銀公司	四元五毫（按）
笠金礦	七元三毫（買）
Vens. Goldfields	二元二毫（買）
㈤置地酒店及屋宇類	
大酒店	三元八毫（按）
置地公司	二十九元（按）
Do. Debentures	一百元（按）
信托公司	四元（按）
堪富利士	七元八毫（按）
新亞酒店	三十五元（按）
㈥紗廠類	
怡和紗廠	六元（按）
上海紗廠（舊）	六十四元（按）
同上（新）	四十元（按）
永安紗廠	二十[illegible]元（按）
崇信紗廠	八元（按）
㈦船澳貨倉類	
九龍倉	七十八元（按）
均益倉（舊）	五毫五仙（買）
均益倉（新）	一毫（按）
黃埔船澳	六元五（買）
上海船澳	七十八元（按）
瑞鎔	四元（按）
㈧公用類	
電車公司	十二元七毫五（按）
山頂纜車	六元（按）
同上（新股）	三元（按）
天星公司	七十六元五毫（買）
油蔴地小輪	十七元三毫五（按）
九龍電燈	八元五毫（按）
香港電燈	五十八元七毫五（按）
德律風	（舊）式十元四毫（按）
德律風	（新）七元九毫（按）
㈨實業類	
省城冰廠	一元四毫五（買）
英坭	三元二毫五（賣）
蘇纜	一元八毫（買）
㈩雜項公司類	
牛奶公司	十五元（買）
明達	五毫（按）
娛樂	四元（按）
建新	（舊）一元壹毫（買）
同上	（新）三毫五仙（按）
連卡佛	二元五毫（按）
南洋	三元（賣）
先施	四元七毫（按）
香港永安	五十三元（按）
上海永安	五十八元（按）
屈臣	三元（按）
寶路公司	五毫半（按）
中法金劵	九厘二（買）
政府價劵	六厘（按）
南方游藝	一元（按）
政府價劵	二厘（按）
Vibro Piling	二元五毫（買）

上海電滙壹百三十八元

倫敦電滙　二司令又四份之三

先施銀業信託有限公司

匯兌各埠欵項

找換金銀紙幣

代理租務物業

受任大小信託

總行：香港德輔道中

分行：廣州　光復南路　江門　倉後路　石岐　保文路

商辦香港廣東銀行有限公司告白

本行開辦廿餘年，專營銀行一切業務，匯兌歐美中外各埠，法定資本一千一百萬元，收足八百六十六萬五千六百元正。（附貯利率）一年期週息四厘。半年期週息式厘。活期週息壹厘。來往賬週息壹厘半。（附設貯實箱）（最近增置新箱租者從速）分大小六種，全年租銀由五元起至四十元止，半年[illegible]。總行自置在香港德輔道中第六號。

分行

廣州自置在西堤大馬路第十號

上海自置在英界寧波路第五十二號

漢口自置在英界揚子街第十九號

台山城自置在台西路第一一三號

舊金山自置在孖利街第一五五號

暹羅在耀華力街第七三四號

民國廿四年三月一日　總司理陸蓬山謹啓

香港 永安銀行有限公司

THE WING ON BANK LTD HONG KONG

本銀行經在香港政府註册額定資本一千萬元，專營銀行一切業務，國內國外均有代理，舉凡來往存欵，活期存欵，儲蓄，匯兌，按揭，押匯，保管信託，代理租務等，辦理通融快捷安當，並常備各欵堅固鋼製保管箱出賃，租值相宜，長短期租賃一律歡迎。

定期存欵種類

短期之定期存欵

長期之定期存欵

存本付息之存欵

按期之定期存欵

分期還欵之存欵

現行利率

來往存欵週息一厘

活期存欵週息二厘半

儲蓄存欵週息三厘半

定期存欵

三月期週息三厘

六月期週息四厘

九月期週息四厘半

一年期週息五厘

特別付貯利息另議

行址在香港德輔道中第二十六號（電話叁壹壹式　叁壹式壹號）

總司理郭泉　副司理郭琳弼李樹芳謹啓

誰謂貧窮無孝子　請君未雨預綢繆

本公司發行平民保壽單，專為平民預備喪殮經費、蓋人必有死，辦理喪葬用欵，急不容緩，不早籌措，往往束手無策，本公司根據人壽學理，仿照長生會辦法，而加以改良，收費極廉，法則善完，凡有志為其父母、或自己預籌飾終費用者，請速惠顧，是幸。

注意　保費一百元至四百元，無須受體格之檢驗。

保壽章程　函索即奉

先施人壽保險有限公司謹啓

印象公司總代理李凡夫的連續漫畫

何老大第二集（公仔多而且夠牛猛）！

今天開始預約，鐵定八月上旬出版，收集何老大精彩片版精印一厚册，定價六角，省港預約四角，各鄉郵定三十四分（寄費在內）

辦法

廣州售預約券處：太平路誠報　永漢路大衆公司　十七甫品經堂　十八甫六雅齋

香港售預約券處：皇后大道中華百貨公司對面印象公司

各鄉郵定：郵票定購專為各鄉而設，每册郵票三十四分，直寄太平路誠報李凡夫收

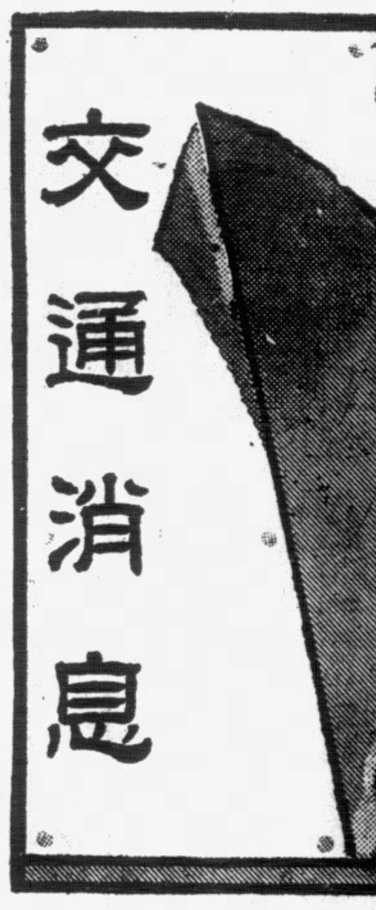

蘇建廳設立 江南水利工程處 擬定疏浚湖港計劃

（鎮江通訊）蘇省客歲亢旱成災、農村損失頗巨、當局爲力謀救濟計、對災情較重之江南各縣、曾分設鎮武運河、赤山湖、宜漂金丹等三工振工程處、疏浚河道、最近此項工作、大部份已完竣、而各縣征工浚河、亦十之八九、事、建廳爲繼續辦理江南水利工程起見、特設江南水利工程處、經省府委任該廳主任秘書蕭開瀛、兼該處處長、此事不獨關係江南水利前途、且與農田灌溉問題亦鉅、記者特往訪蕭君、叩以措施江南水利之計劃、承發表談話甚詳、茲誌之如下、

展期成立　據蕭君談、工程處原擬七月一日成立、惟各工振工程處、現因不及趕辦移交、約延至十日可開始辦公、地址已覓定倉巷新建房屋、組織方面、分工程處長、主任工程師、工務員及技術員、事務員、僱員等、重要職員已內定、餘於原有之工振工程處遴優錄用、將來工作、其已列入計劃者、有丹陽練湖沿江各港、及本年度尚未完成之各縣工振等等、本人俟工程處成立後、將親往各縣視察、俾作措施張本、

徵工浚河　至各縣徵工浚河工程、除揚中、江陰、太倉、寶山、崑山、金山、奉賢、上海、海門、如皋、靖江、鹽城、邳縣、沛縣、睢甯、碭山、武進、青浦、川沙、蕭縣、崇明、贛榆、淮陰、銅山、嘉定、松江等二十六縣、尚未工竣、業經省府限令六月底結束外、餘均完成、經調查結果、以江浦、儀征、海門、靖江、南通、常熟、太倉、南匯等八縣、成績較優云

九龍 巴士行車時間表 香港

香港

號數	由	至	每次	行車時間
1	跑馬地	西營盤	十分鐘	上午六時二分至下午十一時二分止
	西營盤	跑馬地	十分鐘	上午六時二十分至下午十一時廿二分止
2	太古船澳	油蔴地碼頭	卅分鐘	上午八時至下午十時止
	油蔴地碼頭	太古船澳	卅分鐘	上午八時至下午十時止
3（東行）	皇家碼頭	大學堂	五分鐘	上午七時卅二分至下午十一時五十七分止
	皇家碼頭	大學堂	五分鐘	上午七時卅二分至下午十一時五十二分止
3A（西行）	皇家碼頭	摩星嶺	每小時	上午七時卅分至下午十一時二十分止
	摩星嶺	皇家碼頭	每小時	上午八時至下午十一時四十五分止
5	大坑	堅尼地城	五分鐘	上午六時卅分至下午十二時止
	堅尼地城	大坑	五分鐘	上午七時五分至下午十二時卅五分止
6	皇家碼頭	淺水灣	每小時	上午八時至下午八時止
	淺水灣	皇家碼頭	每小時	上午八時卅分至下午八時卅分止
7	油蔴地碼頭	香港仔	廿分鐘	上午六時至下午十時止
	香港仔	油蔴地碼頭	廿分鐘	上午五時卅分至下午九時四十分止
7A	香港仔	赤柱	每小時	上午七時至下午七時止
	赤柱	香港仔	每小時	上午七時卅分至下午七時卅分止

九龍

號數	由	至
1	尖沙嘴	深水埔
2	尖沙嘴	荔枝角
3（經紅磡）	尖沙嘴	九龍城
5	尖沙嘴	紀念碑
6（經彌敦道）	尖沙嘴	九龍城
7	尖沙嘴	九龍塘
10	尖沙嘴	牛池灣
9	佐頓道碼頭	九朗
12	佐頓道碼頭	荔枝角
8	佐頓道碼頭	九龍塘
13	佐頓道碼頭	九龍城
11	深水埔	九龍城

航務一覽

入口輪船（八月九日入口）

船名	由何埠來	船行
南昌 Nan Chang	牛庄	太古
美南 Muinan	汕頭	太古
甘州 Kan Chow	省城	太古
吉那加士 Glaucus	小呂宋	太古
彰德 Changte	小呂宋	太古
嘉應 Kaying	海口	太古
雲南 Yunnan	汕頭	太古
廣州 Kwang Chow	汕頭	太古
哥力芝總統 Pres. Coolidge	小呂宋	大來
美利 Tonurgen	濱角	振盛
博杜美 G. G. P. Doumer	廣州灣	法郵船
澤生 Chaksang	汕頭	渣甸
亞連路高 Glenazle	基隆	渣甸
民臣總統 Pres. Jackson	上海	美國輪
錫拿路李 General Lee	上海	美輪船
干德華地 Conte Verde	上海	意國郵
奇沙喉軒 Kaisar I Hind	上海	鐵行
斯奴化山道 Silversandle	上海	太子行
力加 Necker	石叻	勿嗜士
新海門 Seisten	汕頭	德利士

出口輪船

開往各埠	船名	船期	船行
汕頭廈門福州	海陽 Haiying	十一	德利士
汕頭上海青島	澤生 Chaksang	十一	渣甸
三水梧州	江蘇 Kong Soo	十一	航運
汕頭福州	雲南 Yunnan	十一	太古
上海青島大連日本打狗	里加 Neckar	十一	吻嗜士
福州上海青島	山東 Shantung	十一	太古
海口石叻	美南 Manan	十一	太古
上海日本	巴拿馬 Panama	十一	鐵行
汕頭	潮州 Hydrange	十一	潮安
汕頭濱角	貴陽 Kawiyang	十二	太古
濱角	希尼奧士 Helici	十二	多利臣
海口北海廣州灣海防	波奴刁仔 Paul Dourer	十二	法郵船
三水梧州	廣雄 Kwong Kung	十二	同福
三水梧州	大興 Tai Hing	十二	生和
三水梧州	平樂 Ping Look	十二	僑安
三水梧州	和平 Wo Ping	十二	恒利
三水梧州	天生 Tan Sang	十二	復安
三水梧州	寶意 Kwong Yee	十二	永康
汕頭上海	湖北 Hupeh	十二	太古
汕頭廈門福州	海壇 Hai Tan	十三	德利士
汕頭廈門石叻	安徽 On Hui	十三	太古
上海大連牛庄	南昌 Nanchang	十三	太古
三水梧州	江寧 Kongning	十三	航運
上海日本	大澳 Diomed	十三	太古
渣華	芝沙洛亞 Tjisalorea	十三	渣華
星架波庇能律打坦砵島	亞非利加 Afrika	十三	鐵行
小呂宋星架波哥林堡馬些林偏咸北	美刻 Meerkerk	十三	渣華
汕頭北部	海貞 Hai Ching	十四	招商局
汕頭上海	新疆 Sinkiang	十四	太古
上海日本	砵士丹 Potsdam	十四	美最時
汕頭煙台天津	恒生 Hang Sang	十四	渣甸
廈門上海	濟南 Tsinan	十四	太古
星加波庇能吉打	原生 Yuen Sang	十四	渣甸
汕頭上海青島	怡生 Norviken	十四	渣甸
小呂宋	俄國皇后 Emp. of Russia	十五	昌興
三水梧州	大明 Tai Ming	十四	生和
三水梧州	泰山 Tai Shang	十四	僑安
三水梧州	和平 Wo Ping	十四	恒利
星架波哥林堡咸北馬賽	意沙 Isar	十四	美嗜士
星加坡庇能哥林堡馬些咸北	亞基曼儂 Agamemnon	十四	太古
上海日本	拾仔打 Sumatra	十五	意郵船
山打根	茂生 Mow Sang	十五	渣甸
廈門神戶大阪	吉生 Kut Sang	十六	渣甸
汕頭上海烟台天津	岳州 Yuk Chow	十六	太古
海口北海海防	嘉應 Kaying	十六	太古
上海日本橫濱金山域多利	民臣總統 Pres. Jackson	十六	大來
汕頭廈門福州	海寧 Haining	十六	德利士
星加坡庇能	新地亞 Sarthia	十六	鐵行
上海日本	李將軍 Gen. Lee	十七	美國船
小呂宋星架波庇能孟米哥林堡亞力山打亞丁馬些	哈利臣總統 Pres. Harrison	十七	大來
星架庇能哥林堡亞丁委律律捷担	布丹 Bhutan	十七	鐵行
上海日本大連	八都那加拉士 Patroclus	十七	太古
海口海防	瓊州 King Chow	十七	太古

輪船抵港電音

船名	由何處來	約何日到	船行
吐連尼	小呂宋	十一日	多利臣
廣東	海防	十一日	法郵船
芝沙路亞	日本廈門	十一日	渣華
晏士查	比利文青島上海	十一日	吻嗜士
海貞	上海汕頭	十一日	招商局
沃馬芝治	小呂宋衣路	十一日	美郵船
泰能蘇	馬些利士西貢	十一日	法郵船
怡生	青島上海汕頭	十一日	渣甸
海檀	福州廈門汕頭	十一日	德利士
巴拿馬	小呂宋	十一日	東亞
源生	神戶大阪廈門	十二日	渣甸
大澳	利華堡石叻	十二日	藍烟通
大利南	西貢	十二日	南泰隆
公平	厦門廣州	十三日	招商局
馬亞剎	小呂宋林西	十三日	渣華
亞基文門	日本上海	十三日	藍烟通
依沙	日本上海小呂宋	十三日	吻嗜士
林士頓	比利文上海	十三日	吻嗜士
亞菲力加	日本上海	十三日	東亞
林多士	日本上海廈門	十三日	法郵船
吉生	日本上海	十四日	渣甸
俄國皇后	美國日本上海	十四日	昌興
安興	上海汕頭	十四日	招商局

郵局截收函件時間表

船名	往何處	日期	掛號信／平常信
美南	海口	十一	上午九點
山東	福州	十一	上午九點
貴陽	汕頭暹羅	十二	下午三點半
博杜美	廣州灣海口北海海防	十二	下午一點半
秦能蘇	上海日本歐洲	十二	上午十二點半
安徽	廈門	十二	下午五點
砵多士	西貢錫蘭印度毛厘士東南非洲埃及歐洲	十三	上午十一點半
寶東	海防	十三	下午二點
海檀	汕頭廈門福州	十三	下午三點
芝沙路亞	八打威	十三	上午九點

渣甸輪船公司船期廣告

啓者本公司茲有堅固快捷船輪名

澤生	往汕頭上海青島	八月十一號下午二點開
恒生	往汕頭烟台大連天津	八月十一號上午十點開
源生	往星架波庇能吉打	八月十四號下午五點開
怡生	往汕頭上海青島	八月十四號下午四點開
茂生	往山打根	八月十五號正午開
吉生	往廈門神戶大阪	八月十六號上午十點開
貴生	往汕頭上海青島	八月十八號正午開
和生	往汕頭上海青島	八月廿一號下午四點開
德生	往汕頭上海青島	八月廿五號下午四點開
啓生	往神戶大阪	九月一號上午八點開

凡往汕頭上海青島輪船除星期日外均有船落貨接駁長江各埠貨物貴客如欲附貨搭船者請移玉至本公司辦房面議是荷

民國二十四年八月十一號　渣甸公司謹啓　自動電話式壹四七七

太古洋行船期

雲南	汕頭福州烟台天津	八月十一號下午五點開
山東	福州上海青島	八月十一號上午十二點開
美南	海口石叻	八月十一號正午開
湖北	汕頭上海	八月十二號下午三點開
貴陽	汕頭暹羅	八月十二號下午二點開
安徽	厦門汕頭石叻	八月十三號上午八點開
南昌	上海大連牛庄	八月十三號正午開
新疆	汕頭上海	八月十四號下午三點開
成都	汕頭福州烟台天津	八月十四號下午三點開
濟南	厦門上海	八月十四號下午五點開
岳州	汕頭上海烟台天津	八月十六號下午三點開
嘉應	海口北海海防	八月十六號下午三點開
瓊州	厦門上海	八月十七號下午三點開
新寧州	福州上海	八月十八號上午十二點開

貴客附貨請到本行或德輔道西三號太古分局電話式零零式　貴客搭船定位請到德輔道中壹百廿七號南泰恒記電話式零壹式伍

省港 廣生隆洋煤行船期廣告

啓者本號之大興輪船期准夏曆八月初二日啓行　往荷屬孟鶴佬埠、三馬林達、麻厘夾板　往英屬山打根埠　由港啓程先往孟鶴佬埠　貴客搭船附貨請到本行面商無任歡迎是荷

港行德輔道西五十三號　自動電話二四一四四號

省行沙基路一百二十二號　自動電話一二八一

華人總經理 吳慶鏘　分局司理 蔡慧一　謹啓

廣九鐵路 增開省港直通特價快車

（行車快捷）（票價低廉）

啓者本路爲利便省港旅客起見決由八月一日起・除原有各次直通快慢車之外・每日加開上下行特價快車來往省港各一次・全用三等車輛行走不分等級・沿途除機車需要增添水量之外・不停車・惟此種特價車票祇限於九龍及大沙頭兩總站發售・且全屬單程票・不設來回・茲將開到時刻列左・請爲留意

由港往省　九龍開上午七點卅七分　到大沙頭十一點零三分

由省來港　大沙頭開下午三點廿五分　到九龍六點五十分

特別票價　由港往省港銀五毫　由省來港省銀七毫

（注意）原有各次直通快慢車之開到時刻幷無更改

廣九鐵路華英段管理局啓　一九三五年七月廿九日

國營招商局船期廣告

公平		往汕頭上海青島	七月十五日
海貞	新客船	往汕頭上海	七月十六開
安興		往汕頭上海青島	七月十九開
海元	新客船	往汕頭上海	七月廿三開
海亨	新客船	往汕頭上海青島	七月廿六開
海利	新客船	往汕頭上海青島	八月初三開

兼轉駁北洋長江各埠　寶號附貨請至本局面議

並有（公平）（安興）掃班船期開臨通告所有客腳一律照國幣伸算電話二八一八

德記利士公司船期告白

海陽	汕頭廈門福州	七月十三星期日下午四點開行
新海門	汕頭	七月十三星期日下午四點開行
海壇	汕頭廈門福州	七月十五星期二下午四點開行
海寧	汕頭廈門福州	七月十八星期五下午四點開行

貴客如欲搭船附貨者請到本公司辦房面議是荷

乙亥廿四年七月十二日　德記利士公司啓

LLOYD TRIESTINO

FLOTTE RIUNITE LLOYD TRIESTINO-MARITTIMA ITALIANA-SITMAR

意國郵船公司

▲快捷貨船　加設華人通事廚師侍役等利便華僑搭客船上舖位舒適招待週到中西餐食俱皆美備

干德華地　八月一號往上海　八月九號往星洲印度意大利

蘇門答臘　八月十五號往上海日本　▲快捷貨船

電話三二一九八二　三二一九八一

華人貨客經理郭鳳庭　辦事處皇后行

干諾道中三十九號二樓　電話二三三〇一

香港延壽堂大藥行

三鞭健腎丸　專治男子虛弱功効第一

鳳凰調經丸　專治婦女月事暗病

止咳理金丸……咳嗽最靈

中外各埠均有代理

香港總行干諾道西四電話二零二六二

分行永樂西街大藥房各商店均有代理

UniveX

於你益　學生珍藏　攝影機　上市了

每個定價式員　加送菲林一筒

各大公司及售影機者均有售

香港華人行八樓紹光洋行總經理　電話三三七六六

廣州市經銷處和發洋行[illegible]中路二十五號電話一六八〇七一

VULCAIN

全球著名　窩路堅　準確摩登　耐用經濟

「窩路堅」最可靠之伴侶　乃世界最準確最摩登化者　人人應備此寶貴之時計　因其可告準確之時刻　永無失時悞事等弊　是爲吾人可靠之伴侶也

裕大有限公司總經理

分銷處香港德輔道中　電話式六五四四

瑞美鐘表行　瑞華鐘表行　廣州市十八甫

各鐘表店均有代售

實業公報（第二三三期）

●已於六月廿九日出版

本公報登載關于農林鑛工商漁牧及勞工之命令法規公牘調查統計註册廣告等項每星期出版一次訂價全年大洋五元郵費在內零售每册大洋一角凡關心實業法令及建設事業者均應購置一份以資參考

如欲訂購請逕向實業部總務司第五科接洽可也

香港颶風警號

日間風號	號數	夜間風燈	說明
⊤	1	白白白	有低氣壓或颶風出現有影响本港之可能
—	2	白綠白	強風帶雨將從西南方吹至
⊥	3	綠白綠	強風帶雨將從東南方吹至
◆	4	白白紅	有險惡之颶風但於本港尚無大碍
▲	5	白綠綠	預料颶風將由西北方吹至
▼	6	綠白白	預料颶風將由西南方吹至
■	7	綠綠白	預料颶風將由東北方吹至
●	8	白白綠	預料颶風將由東南方吹至
⧗	9	綠綠綠	預料颶風勢將加劇
✚	10	紅綠紅	預料颶風勢將甚烈（方向無定）